Помощь с неба

К кому прилетают на вертолете волшебники в белых халатах и сколько это стоит

стр. 6

Ганзейский берег

На празднике разрешат продавать пенное, на воду Великой поставят сцену, а парки опустеют

стр. 16

29 ноября – 5 декабря 2017
№ 48-В (26677)

ПСКОВСКАЯ Вече ПРАВДА

В номере:
ЗА РАБОТОЙ

Псковский трон

Борьба за титул самой красивой девушки Пскова оказалась ожесточеннее баталий за кресло сити-менеджера

стр. 11

Векторы врио

Михаил Ведерников интегрируется в регион

стр. 4

Ждали

Конкурс на сити-менеджера предсказуем

стр. 5

Звездный час

Полина Гагарина встретилась с парнем из Опочки

стр. 10

Путь в бизнес

С чего начать и кто поможет

стр. 8

Стильные штучки

Запасаемся новогодними подарками

стр. 12

Саша в Португалии

Первая ракетка Пскова покоряет мир

стр. 28

4 670004 750018

НЕДЕЛЯ: ГЛАВНОЕ

Осенний топ-10

Псковская область попала в десятку самых привлекательных регионов для осеннего туризма.

Об этом сообщил полпред в СЗФО **Николай Цуканов** на совещании в полпредстве, посвященном реализации межрегионального историко-культурного и туристского проекта «Серебряное ожерелье России».

Врио губернатора **Михаил Ведерников** участие нашей области в проекте считает эффективным. «Один из явных результатов реализации проекта — приток туристов. За 9 месяцев этого года туроператорами Псковской области принято более 12 тысяч гостей, что на 30 % больше показателя прошлого года», — отметил он.

Не было команды

Михаил Ведерников обязал местные власти ускорить восстановление моста через Пскову в Торошино. Речь об этом шла на приеме граждан в приемной президента, который провел врио губернатора.

Местный житель **Виталий Иванов** рассказал, что в августе «смыло висячий мост, единственный через реку Пскову». «Жителям стало трудно ходить в магазин, детям — в сад. Теперь — либо через железнодорожный мост, но там ходить нельзя, либо в пять раз дальше». Своими силами местные жители приподняли мост на деревянные опоры.

Как и бывает в таких случаях, глава Псковского района **Владимир Лавренов** заявил, что мост находится на балансе волости, а средства на его реконструкцию планируется заложить в бюджете на 2018 год. Как говорится, кто бы сомневался. Вот только, сколько будут стоить работы, районные власти еще не считали. «Не было команды», — пояснил он.

«Вам какая еще команда нужна? Вы пришли на прием в приемную президента!» — возмутился Михаил Ведерников.

В итоге глава области дал поручение просчитать работы и заложить строчку в бюджете на следующий год.

Внимание, «Моглино» открывается. Наконец-то!

30 ноября состоится официальное открытие на территории особой экономической зоны «Моглино» завода финской компании «Нор-маали» по производству лакокрасочной продукции.

Добавим, у ОЭЗ «Моглино» сейчас 9 резидентов, но при этом «в портфеле» есть еще 10 компаний, сказала генеральный директор управляющей компании «Моглино» **Ольга Торбич.**

«Проблема разрешилась, и в настоящее время люди заселяются в свои квартиры и, соответственно, могут регистрировать право собственности.»

Председатель областного Собрания депутатов Александр Котов — об исключении из реестра обманутых дольщиков покупателей квартир в долгострое на улице Индустриальная, 6а в Пскове.

Благодаря вмешательству спикера регионального парламента ситуация, стоявшая на месте 2 года, благополучно разрешилась в пользу жильцов.

Николай Цветков стал вице-губернатором

Глава региона **Михаил Ведерников** сделал первое крупное назначение: заместителем губернатора, который будет курировать внутреннюю политику, стал **Николай Цветков**, ранее занимавший должность председателя Избирательной комиссии Псковской области.

Цветков считается одним из самых опытных региональных политических менеджеров. До работы в облизбиркоме он с 2000 года занимал различные должности в администрации региона.

800

иностранцев смогут получить по квоте в 2018 году разрешение на временное проживание в Псковской области. Об этом сообщает официальный портал Правительства РФ.

Храм в Мелётово: второй заход

Вновь объявлен конкурс на разработку научно-проектной документации для проведения ремонтно-реставрационных работ церкви Успения Пресвятой Богородицы с фресковой живописью 1460 года в Мелётово (Псковский район). Соответствующие документы размещены на сайте госзакупок.

Заказчиком выступает Северо-Западная дирекция по строительству, реконструкции и реставрации Минкультуры России. На разработку документации из федерального бюджета выделяется почти 4 млн рублей. Работы должны быть завершены к 31 августа 2018 года.

Напомним, что в октябре без объяснения причин Северо-Западная дирекция по строительству, реконструкции и реставрации сняла конкурс по реставрации церкви Успения Пресвятой Богородицы с портала госзакупок. Врио губернатора **Михаил Ведерников** в ходе рабочей встречи в Москве договорился с министром культуры РФ **Владимиром Мединским** о возобновлении реставрационных работ в срочном порядке.

Офисы Кадастровой палаты закрываются

С 1 декабря закрываются окна приема-выдачи документов в части офисов Кадастровой палаты.

Офисы закрываются в **Дедовичах** (площадь Советов, 6), **Красногородске** (улица Советская, 6), **Новосокольниках** (улица Базарная, 1), **Печорах** (улица Ленина, 30), **Плюссе** (улица Ленина, 25), **Усвятах** (улица Карла Маркса, 20) и **Кунье** (улица Советская, 17).

По вопросам приема-выдачи документов по услугам Росреестра рекомендуется обращаться в офисы МФЦ в Пскове и муниципалитетах области.

Семья года живёт в Опочецком районе

Многодетная семья Зоновых получила в Москве награду II Всероссийского конкурса «Семья года». Они победили в номинации «Семья — хранитель традиций». **Валерий** и **Татьяна** Зоновы вместе уже 26 лет. У них 3 дочери и 2 внука. На протяжении многих лет семья изучает, поддерживает и пропагандирует традиции национальной славянской культуры, занимается поддержанием обычаев и сохранением истории своего рода.

312 ₽

потратят россияне на приготовление одной порции оливье в этом году

Об этом сообщила глава Центробанка **Эльвира Набиуллина**, выступая перед депутатами Госдумы. По ее словам, за уходящий год традиционный новогодний салат подорожал на 1,2 %.

«И чтобы светло, как днём»

Жители Неёлово провели собрание по включению их дворовой территории в программу «Формирование комфортной городской среды». По мнению местных активистов, не хватает освещения дворов, а еще одна большая проблема — скопление старых заброшенных сараев и бесхозных гаражей. Жители высказали пожелание снести часть построек, оборудовать парковочные места и перенести контейнерную площадку.

Без тебя

Концерт Стаса Михайлова в Пскове «заминировали»

Большой зал псковской филармонии в понедельник был битком: приехал кумир женщин и головная боль мужчин **Стас Михайлов**. Концерт начался и... непредвиденный антракт. Позвонил неизвестный и заявил, что зал заминирован. Оперативные службы вывели проклинающих анонимного «минера» зрительниц и проверили зал. Обошлось. Свидание продолжилось.

Ни пройти ни проехать

Эксперты проверили центр Пскова на доступность для людей с ограниченными возможностями

Люди с ограниченными возможностями обследовали участок от кинотеатра «Победа» до Детского парка. В ходе рейда они обращали особое внимание на улично-дорожную сеть и заведения, оказывающие услуги населению.

«Первый вывод, который мы сделали, — в центре города нет ни одного кафе, доступного для людей с инвалидностью. Элементарно выпить чашечку кофе в центре невозможно», — заметила депутат областного Собрания, председатель областной организации «Всероссийское общество инвалидов» **Марина Борисенкова.**

27 объектов инфраструктуры в центре Пскова недоступны для людей с особенностями здоровья, в том числе аптека, мастерская по ремонту часов, фотоцентр, магазины. Эксперты пришли к выводу, что входные группы этих заведений не соответствуют нормативам.

«Тротуары и пешеходные переходы порадовали нас больше, у многих правильно утоплены бордюрные камни, они не препятствуют движению пешеходов. Покрытие тротуаров ровное и соответствует нормам, но ни один участок не оборудован для слепых и слабовидящих людей. Встречались и непреодолимые препятствия в виде 8-сантиметровых бордюрных камней, съезда на пешеходном переходе с одной стороны и отсутствия его на противоположной — это перекрестки улицы Некрасова и Октябрьского проспекта, улицы Кузнецкой и Октябрьского проспекта», — рассказала Марина Борисенкова.

Тот, кто нас объединяет

Псковская и Калининградская области договорились о сотрудничестве

Врио губернатора Псковской области **Михаил Ведерников** и губернатор Калининградской области **Антон Алиханов** подписали соглашение о сотрудничестве и взаимодействии. Церемония состоялась в пятницу, 24 ноября, в Калининграде.

Документ нацелен на развитие и укрепление двусторонних торгово-экономических связей, сотрудничества в сфере культуры, туризма, образования, здравоохранения, молодежной политики, спорта, занятости и социальной защиты населения.

«Оба региона во многом схожи. И Псковская, и Калининградская области приграничные, с богатой историей, с перспективным туристским и экономическим потенциалом, обе имеют свободные экономические зоны. Мы в самом начале пути нашего сотрудничества, но у нас есть чем поделиться, обменяться опытом», — сказал Михаил Ведерников.

Псковская дивизия стала лучшей

По итогам учебного года лучшим соединением ВДВ названа Гвардейская десантная штурмовая Черниговская Краснознаменная ордена Суворова 76-я дивизия под командованием генерал-майора **Алексея Наумца.**

Вообще, псковичи и их соседи не сомневаются, что наша 76-я — лучшая не только в этом году, но и вообще. Всегда.

Чаще, чем мамы

Чиновники и строители договорились проводить планерки на стройплощадке нового перинатального центра ежедневно.

На минувших выходных замгубернатора **Александр Кузнецов** провел там очередное производственное совещание. Основной темой стало принятие необходимых решений участниками строительного процесса по вводу объекта до конца текущего года.

Строительство перинатального центра в Пскове неоднократно оказывалось в центре внимания областных властей в связи со срывом сроков. Уже притчей во языцех стали сообщения о степени готовности центра, которая несмотря на постоянные работы в течение месяцев остается на одном и том же уровне. Стоимость проекта составила 2,6 млрд рублей, из них 590 млн «Ростех» выделил области в виде займа.

Мусор начали измерять километрами

Активисты Общероссийского народного фронта (ОНФ) обнаружили под Псковом несанкционированную свалку длиной в один километр, сообщил на своей странице в Facebook региональный координатор проекта ОНФ «Генеральная уборка» **Сергей Елизаров**. «Очередной выезд по свалкам, которые были нанесены гражданами на карту свалок сайта Kartasvalok.ru. В этот раз это Серёдка и Серебрянник. Много свалок уже повидал, но такие объемы вижу впервые! Длина той, что в Серебряннике, составляет 1 км (!), — написал Елизаров. — Видя такое, понимаешь, что те свалки, которые мы выявили и ликвидировали, — лишь верхушка огромного айсберга».

Деревня Серебрянник находится на берегу реки Многа в Ядровской волости Псковского района.

ВЛАСТЬ

Построение векторов

Михаил Ведерников медленно, но верно интегрируется в систему псковских региональных координат

Александр МАШКАРИН

Стартовые условия, при которых врио губернатора Михаил Ведерников был десантирован в Псковскую область, оказались весьма некомфортны. Он в куда большей степени, чем в свое время Андрей Турчак, заложник инерции: система взаимоотношений настроена еще под предыдущего губернатора, его правила игры, проект регионального бюджета тоже унаследован от предыдущего руководителя области. Ситуация осложнена продолжающимся в области бюджетным кризисом и наличием нескольких незакрытых политических конфликтов между представителями региональной администрации и оппозиционными политиками.

В таких условиях цена ошибок, «рубки сплеча» слишком высока. Тем более в условиях приближающихся президентских выборов. А потому имеет смысл поговорить о том, какие векторы уже обозначились в работе **Михаила Ведерникова**.

Первые несколько недель работы Михаила Ведерникова в Псковской области оказались насыщены большим количеством встреч. Часть из них проходила в Москве.

Поход на Москву

В своих предыдущих публикациях мы уже отмечали, что странного в частых поездках в столицу ничего нет, особенно для главы дотационного региона во время активной верстки проекта бюджета на новый год. Каждый из рабочих визитов в первопрестольную можно рассматривать как добывание денег для области.

Коротко перечислим, с кем успел наладить новые и подтвердить старые, по работе в полпредствах, контакты врио губернатора и какие ожидания с этим связаны.

Это заместитель председателя правительства России **Ольга Голодец**, министр здравоохранения **Татьяна Яковлева**, руководитель Ростеха **Сергей Чемезов**, заместитель министра финансов РФ **Леонид Горнин**, руководитель Росмолодежи **Александр Бугаев**, начальник Федерального агентства по делам национальностей **Игорь Баринов**, глава Федеральной налоговой службы **Михаил Мишустин**. Перечень имен мы приводим по сообщениям пресс-службы губернатора, но список, как и в случае с региональными встречами, обширнее.

Весьма ощутимым результатом

> Эти встречи объединяет, как мы уже писали выше, общий вектор: привлечь в регион дополнительные средства и уменьшить нагрузку на областной бюджет.

стало привлечение в регион 1,4 млрд рублей — на обеспечение «майских» указов, зарплаты и рост МРОТ. Кроме того, более полумиллиарда Псковская область получит на реструктуризацию госдолга. Для областного бюджета это весьма существенная поддержка. Во-первых, проблема передачи на региональный уровень ряда федеральных полномочий до конца так и не снята, во-вторых, области еще только предстоит завершить (софинансировать) крупные инфраструктурные проекты: от перинатального центра до Северного обхода.

Практика работы регионов с федеральным центром показывает, что российская бюрократическая система бывает крайне медленной и неповоротливой. А потому привлечение в регион двух миллиардов рублей в течение месяца — это знаковое событие. Наблюдатели уже начали шутить и считать, что если так пойдет дальше, то за 12 месяцев Михаил Ведерников «привезет» в Псковскую область 24 миллиарда.

За «договорились» и «нашел понимание» официальных релизов о встречах врио губернатора в Москве можно разглядеть и целый ряд отсроченных во времени планов.

Речь, например, об активном заходе в Псковскую область Росмолодежи и Агентства по делам национальностей — со своими проектами и федеральным финансированием. Фактически мы наблюдаем вектор на «движуху»: организацию у нас новых федеральных мероприятий. Польза очевидна: дополнительное внимание к региону, дополнительные финансы, возможно, начало новых долгосрочных традиций по проведению в регионе программ, проектов и форумов.

Здесь напомним, что в регионе Михаил Ведерников встречался с представителями молодежной среды и национальными диаспорами. Эти и московские встречи — звенья одной цепи.

Осязаемые результаты и долгосрочные векторы обозначились и после встречи с Татьяной Яковлевой. В Псковской области теперь летают не один, как планировалось первоначально, а сразу два медицинских вертолета. Кроме того, область станет участником проекта Минздрава и «Росатома» «Бережливая поликлиника». Суть проекта — оптимизация работы поликлиник за счет упрощения записи на прием к врачу, разделения потока пациентов и, как следствие, снижения времени пребывания людей в учреждении.

К этой проблеме подступался не один псковский губернатор, но пока она далека от своего решения. И вопрос не только в оптимизации работы поликлиник, а в первую очередь — в нехватке медицинских кадров.

Таким образом, все рабочие встречи в Москве увязаны с региональной проблематикой. Их следствие — вполне конкретные результаты (2 млрд рублей) и заделы на будущее. И тут крайне важно, чтобы обозначенные перспективы не стали «мыльными пузырями» региональной повестки.

Эффект кадровой дыры

В свой первый день в Псковской области врио губернатора Михаил Ведерников обозначил, что «никаких резких кадровых решений не будет», а изменения будут носить косметический характер.

Однако с самого начала было очевидно, что вопрос кадров по отдельным направлениям все-таки встанет. Предыдущий глава региона **Андрей Турчак** «забрал» с собой нескольких членов своей команды, один из которых играл в администрации региона заметную роль. Речь идет о **Максиме Жаворонкове.** В его ведении находилось взаимодействие с силовиками, вопросы безопасности, спорт, внутренняя политика и СМИ, юстиция, работа аппарата администрации — и наверняка мы забыли что-то еще. Вопрос, каким образом будут распределяться теперь эти сферы ведения, пока открыт.

Еще один подвисший вопрос: каким образом администрация региона теперь будет осуществлять взаимодействие с журналистами. После ухода пресс-секретаря губернатора **Оксаны Ширан** должность остается вакантной. Не исключено, что медийный блок администрации ждет очередная реформа. С одной стороны, это вызывает улыбку: на протяжении последних лет что только с ним не делали. С другой, перемены нужны: нынешняя «многоглавость» взаимодействия со СМИ требует приведения к единому знаменателю и понятным схемам работы.

С 18 ноября Михаил Ведерников получил право назначать врио заместителей губернатора и можно было ожидать, что вскоре мы узнаем о первых важных кадровых назначениях и, скорее всего, о весьма заметном перераспределении обязанностей между вице-губернаторами.

Так и произошло. 27 ноября вице-губернатором по внутренней политике был назначен **Николай Цветков**, ранее занимавший пост руководителя облизбиркома.

Двухнедельная вакансия на должности ключевого заместителя губернатора не привела к каким-либо

Фото Сергея Герасимова, (пресс-служба Администрации Псковской области).

необратимым последствиям: система продолжает работать. Но некоторая кадровая неопределенность привела к неприятному эффекту: количество слухов о возможных отставках, уходах по собственному желанию целого ряда руководителей региональных органов власти и даже замов губернатора растет в геометрической прогрессии.

Точно так же, валом вырос объем кулуарных обсуждений, переговоров всех со всеми: даже если для этого нет

> В отсутствие внятной информации прогнозируемо выросло и число так называемых утечек: в каждом человеке, направляющемся в левое крыло Дома Советов, при желании можно было увидеть претендента на ту или иную должность.

четких оснований — так, на всякий случай.

Но при всей неопределенности (кажущейся, на самом деле) оптимизм внушает следующий факт: Михаил Ведерников не привел с собой варягов. Может быть, пока. Это все-таки еще открытый вопрос. И частичным ответом на него стала фигура нового «внутреннего» вице-губернатора.

Какие ваши правила?

Мы попытались обозначить некоторые векторы работы Михаила Ведерникова, как они видятся нам и нашим собеседникам. Самыми популярными словами, описывающими первый опыт общения с ним, стали «открытый», «технологичный» и при этом — «вещь в себе». «Лично я увидел энергичного и при этом опытного руководителя, поэтому буду поддерживать Михаила Юрьевича во всех инициативах, направленных на развитие области», — отметил, например, **Александр Козловский**.

Врио губернатора на старте своей работы удалось не наломать дров и не создать новых точек напряжения в региональных элитах. Плавное «вхождение» Михаила Ведерникова в регион нашло свое отражение в «Кремлевском рейтинге губернаторов»: врио губернатора вошел в группу «отличников». Рейтинг составляется раз в полгода, и, конечно, пять баллов, поставленных главе региона, больше похожи на аванс. Гораздо интереснее будет посмотреть на оценку в рейтинге весной 2018 года.

Безусловно, объем вопросов к врио губернатора не уменьшился, а с повышением степени интегрированности в регион будет только расти. Хуже, когда их нет совсем.

Михаил Ведерников медленно, но верно интегрируется в систему псковских региональных координат. От него по-прежнему ждут либо подтверждения старых правил, либо введения новых — в отношениях с экономической, общественно-политической элитами, в медиасфере, в бюджетной и кадровой политике.

Полную версию статьи читайте на сайте pravdapskov.ru

↑ С приходом Александра Братчикова в администрацию Пскова последнюю ждут существенные кадровые изменения.
Фото Марии Овсяник, пресс-служба Псковского областного Собрания депутатов.

ВЛАСТЬ

Всем миром

Конкурс на пост главы администрации стал демонстрацией чуть ли не всеобщего консенсуса

Александр МАШКАРИН

Сессия Псковской городской Думы, на которой по результатам конкурса и последующего депутатского голосования был назван сити-менеджер Пскова, прошла во вторник, 28 ноября. Наша газета готовится в печать и сдается в типографию накануне, в понедельник. Но и перед сессией мы почти не сомневаемся, что главой городской администрации станет Александр Братчиков.

Как мы писали в прошлом номере, на конкурс заявились 10 претендентов. На минувшей неделе конкурсная комиссия провела первый и второй этапы отбора: проверяла, соответствуют ли кандидаты квалификационным требованиям, и проводила личные собеседования.

В итоге из 10 человек трое «слетели». Причем один из них, замначальника УГХ **Дмитрий Таратынов,** взял самоотвод. Сделал он это после разговора с **Александром Братчиковым.** «Я еще раз убедился, что Александр Братчиков очень компетентный, трудолюбивый, ответственный, эффективный, успешный руководитель и порядочный человек, поэтому я принял взвешенное решение, что предлагать свою кандидатуру при таком претенденте нецелесообразно», — заявил он в присланном в адрес Псковского агентства информации комментарии. «Мне очень небезразлична судьба моего Пскова, и я считаю, что лучший кандидат на сегодняшний день — это Александр Братчиков. Я уверен, что поступаю правильно. У него есть хорошее качество, которое я очень ценю в людях, — он умеет слушать и слышать».

Язык комментария Таратынова весьма напоминает стиль официальных пресс-релизов да еще и заканчивается популярной в последнее время во властных кругах формулой — «слушать и слышать».

Дмитрий Таратынов стал самым «стремительным» кандидатом на пост сити-менеджера: о своем участии в конкурсе он заявил самым последним и самым первым от участия в нем отказался.

Еще двое из троих выбывших кандидатов, **Сергей Фёдоров** и **Сергей Лавриненко,** не прошли сито квалификационных требований.

Глава Пскова, он же председатель конкурсной комиссии **Иван Цецерский,** прямо заявил: «На сегодняшний день, по оценке комиссии, фаворитом является Александр Братчиков, который набрал наибольшее число баллов».

На втором и третьем местах после двух этапов по количеству набранных баллов оказались **Валерий Лесников** и **Вадим Петрухин.**

> По итогам собеседования и оценки пакета документов **Александр Братчиков** набрал 29 баллов, **Иван Мешков** — 10 баллов, **Вадим Петрухин** — 14 баллов, **Андрей Яковлев** — 7 баллов, **Виктор Яшин** — 12 баллов, **Андрей Горюнов** — 6 баллов, у **Валерия Лесникова** — 17 баллов.

Далее последовало ожидаемое и неожиданное.

Городской политсовет «Единой России» рекомендовал членам партийной фракции в гордуме консолидировано поддержать кандидатуру Александра Братчикова. Решение вполне прогнозируемое.

О своем решении поддержать единоросса Братчикова заявили коммунисты устами первого секретаря обкома КПРФ **Петра Алексеенко.** И эта позиция оказалась неожиданной. «Здесь мы болеем за город. Из всех кандидатур он проявил себя лучше других: как хозяйственник, руководитель предприятия, — заявил лидер КПРФ. — Я его заместитель в комитете по АПК Псковского областного Собрания и давно наблюдаю за ним».

Коммунисты не стали хранить интригу до сессии гордумы, хотя могли это сделать, а заявили свою позицию сразу после подведения конкурсной комиссией итогов первых двух этапов.

Таким образом, еще в конце минувшей недели стал понятен расклад голосов в гордуме при голосовании за кандидатов на пост главы администрации Пскова.

Александр Братчиков становится сити-менеджером Пскова при общей поддержке, его кандидатура устраивает главу региона Михаила Ведерникова и администрацию президента.

Словом, прекрасный, с точки зрения политики, стартовый набор.

А вот хозяйственно-экономические условия в городе не то что прекрасными — удовлетворительными не назовешь. И тут символического разводного ключа Александру Николаевичу будет маловато, нужна лопата — для расчистки городских авгиевых конюшен.

ЗДОРОВЬЕ

Помощь с высоты

Как врачи и пациенты относятся к возобновлению полетов санавиации

Алексей
КЕДРОВ

Звучит мнение, что санавиация — это дорого и неэффективно. Мол, лучше уж развивать парк карет скорой помощи, чем гонять туда-сюда вертолеты. «Псковская правда» пообщалась с экспертами, врачами и теми, кому помощь с высоты нужнее всех, — пациентами.

Уже два месяца псковичи могут видеть в небе над Псковом и на площадке возле областной больницы вертолеты санитарной авиации.

Работают два борта: с 25 сентября — «Ансат», с середины ноября к нему присоединился Ми-8. Второй борт может работать и ночью, и в плохую погоду. Расширили парк по решению врио губернатора Михаила Ведерникова. Возрождение когда-то существовавшей в регионе воздушной службы для оказания экстренной медицинской помощи уже спасло десятки жизней. Когда человеку необходима срочная операция, дорога каждая минута. И летающие реанимобили отлично справляются с задачей быстрой доставки таких пациентов. Оказание помощи больному начинается уже в салоне вертолета. Ее доступность вышла на новый, во всех смыслах более высокий, уровень.

ЗОЛОТОЙ ЧАС

— Пока анализировать работу санавиации рановато, надо поработать, — считает депутат областного Собрания Виктор Антонов, в прошлом возглавлявший областную больницу. — Санавиация уже была в советское время, летали самолет и вертолет, была возможность летать в самые-самые отдаленные уголки нашей области, например в Ухушино Бежаницкого района, куда невозможно проехать в принципе. Тогда была развита сельскохозяйственная авиация, поэтому имелись полевые площадки. Ничего нового мы не делаем. Хорошо это или плохо, однозначно отвечать нельзя. Например, нужно больного привезти с островов, когда шуга на озере и невозможно добраться другим путем. Практика также показала, что вертолеты эффективны при транспортировке из южных районов области. Конечно, это побыстрее и понадежнее в плане выполнения заложенного в сегодняшних программах «золотого часа», особенно при заболеваниях острой сердечно-сосудистой патологии. Хорошо работают федеральные клиники Москвы и Петербурга, куда у псковских пациентов есть доступ и квоты. Вот туда доставлять больных санавиацией было бы неплохо. Другое дело, что доктор должен определять, каким способом перевозить больного. Зачем гонять вертолет туда-сюда по тем заболеваниям, которые не нуждаются в экстренной транспортировке. Иногда она и вредна, в реанимобиле возможность оказания помощи несколько шире. Мы пока только начали, нужно проанализировать, что у нас происходит. Самая главная проблема, на мой взгляд, — деньги. Авиация — это очень дорого. Мы перестали пользоваться вертолетом, потому что это была неподъемная сумма. Сегодня платит федеральный бюджет, а завтра повесят на регион. Дай бог, чтобы такого не случилось.

К 23 ноября общее количество вызовов санбортов в Псковской области — 142, выполнено — 38, эвакуировано — 37 человек, в том числе 1 ребенок. Основные патологии, при которых используется санавиация: кардиологическая (инфаркты и острые коронарные синдромы) — 24, неврологическая (инсульты) — 15 случаев, травмы — 7 , беременные и дети — 4, прочие общехирургические — 11 случаев. Максимальное количество заявок поступило из Великих Лук — 43.

↑ «Ансат» начал полеты для спасения псковичей с сентября.

Фото Сергея Герасимова

ВЕРТОЛЕТ ДЛЯ СЕРДЦА

— Утром проснулся от боли в груди и левой руке, — рассказал 55-летний инженер из Порхова Сергей Петухов. — Чувствовал себя очень плохо, поэтому вызвал скорую. Мне измерили давление и отвезли в больницу. Врач сделала кардиограмму. Диагноз поставили «острый инфаркт» и связались с Псковом по госпитализации в сосудистый центр.

В Порховскую межрайонную больницу Сергея Ивановича доставили в районе 9 часов утра. Но в реанимации он пробыл недолго. Уже в 11:40 пациент находился в салоне вертолета санитарной авиации, который прибыл за ним из областного центра.

— Из Пскова прилетели доктор и медсестра. Они осмотрели меня, подготовили к эвакуации и загрузили в вертолет. Подключили к приборам. Пока летели, они смотрели за приборами и со мной общались — подбадривали, — вспоминает пациент.

Сорок минут в небе. И буквально сразу больной оказался на операционном столе:

— Я думал, что приземлимся на каком-то аэродроме. А оказалось, что там все рядом. Меня погрузили на каталку и привезли в приемный покой. Оттуда в реанимацию, а в 13:45 мне уже сделали операцию — провели стентирование.

Около двух недель Сергей Иванович провел в стационаре, а сейчас уже находится дома — на амбулаторном лечении в родной Порховской больнице.

С аналогичным диагнозом в сосудистый центр областной больницы транспортировали и 42-летнего великолучанина Игоря Гаха.

— Привезли мужа в больницу, диагностировали инфаркт. Сразу договорились о транспортировке вертолетом в Псков. Очень быстро отреагировали. Молодцы врачи! Спасибо! Теперь все прекрасно. Уже забрала его домой, — говорит супруга пациента Вера Васильевна.

— По действующим стандартам в течение максимум шести часов с момента начала заболевания пациенты с инсультами и инфарктами должны быть в региональном сосудистом центре, где им оказывается помощь. На таких пациентов приходится больше половины всех вызовов. Остальные — неотложные состояния, требующие специализированной помощи в условиях областной клинической больницы, которая не может быть оказана на местах, — пояснил заместитель главного врача по спецработе Псковской областной клинической больницы Юрий Скляренко.

ЛУЧШЕ, ЧЕМ КАРЕТА

Житель Новоржевского района, 48-летний Игорь Алексеев, получил серьезную травму, работая на улице, — упал на «разъехавшуюся» под ногами стремянку. Итог — открытый перелом ноги.

— Меня на машине сразу отвезли в больницу, — рассказывает Игорь Петрович. — Но там решили в Псков отправить на операцию.

— Это первый случай транспортировки нашего пациента санитарной авиацией, — говорит главный врач Пушкиногорской МБ Леонид Солонухин. — У мужчины был открытый перелом обеих костей нижней конечности. Мы оказали неотложную помощь, остановили кровотечение и отправили его в Псков для оперативного лечения. Чем быстрее будут сопоставлены обломки, тем послеоперационный период и реабилитация пройдут легче. Также меньше вероятность инфицирования раны. Срочное оперативное лечение в данном случае дает лучший

1. Второй борт Ми-8 появился по решению Михаила Ведерникова.

2. Санитарная авиация позволяет доставить пациентов из таких уголков, куда наземной неотложке не добраться.

3. Внутри вертолетов есть все необходимое для оказания экстренной помощи.

Фото Дарьи Хватковой

прогноз. В настоящее время пациент находится в травматологическом отделении областной больницы.

По словам Леонида Солонухина, преимущества санавиации перед транспортировкой каретами скорой помощи очевидны.

— Есть понятие «золотого часа». Если пациент в шоковом состоянии в течение первого часа после тяжелой травмы будет доставлен в лечебное учреждение, то шанс на благоприятный исход более высокий.

Кроме того, по словам специалиста, важен тот факт, что в бригаду входит врач-анестезиолог.

— Вертолет оборудован всем: аппаратом искусственной вентиляции легких, дефибриллятором, шприцевыми насосами, которые отмеряют необходимую дозировку лекарства. В наших машинах нет такого оборудования. Но самое главное — это медперсонал, у которого есть опыт и знания для оказания помощи на более высоком уровне больным во время транспортировки.

Нередко санитарный вертолет — это единственный шанс выжить для пострадавших в ДТП. Большинство жертв ДТП, скончавшихся по дороге в больницу, погибают в результате продолжающегося внутреннего кровотечения. Единственный способ спасти такого больного — скорейшая доставка в операционную.

— Неделю назад произошло ДТП. В результате один мужчина погиб, а женщина ночью была доставлена к нам с многочисленными переломами и травмами, — рассказывает главный врач Опочецкой МБ Дмитрий Корось.

После стабилизации состояния пациентки была вызвана санитарная авиация. Утром прилетел вертолет, и она благополучно была доставлена в областную больницу.

Дмитрий Корось уверен, что программа развития санавиации нужна области:

— Очень хорошо, что она появилась, потому что разные случаются вещи. Не только ДТП, но и другие проблемы бывают, в том числе острые патологии. Иногда необходимо специалиста нам сюда доставить.

По его словам, на машине добираться от Опочки до областного центра достаточно долго: 2,5, а то и все 3 часа, тогда как вертолет сокращает это время в разы.

— У меня в практике в 2001 году был случай, когда я делал ребенку искусственную вентиляцию легких в течение восьми часов. Санитарная машина уехала в Гдов, ждали, пока она доедет туда и вернется. Ребенок же был в очень тяжелом состоянии, и периодически его дыхание останавливалось. Таких случаев любой практикующий доктор может рассказать много. А вертолет — это быстро. И там реанимационная бригада, — напоминает Дмитрий Корось.

Кроме того, по словам врача, бывают ситуации, когда надо транспортировать пациента за пределы области, и вертолет позволяет это сделать быстро сразу после оценки состояния.

— Хорошо, что программа развивается. Есть противники этого, я знаю. У сосудистой программы тоже были противники, и сейчас они есть. Но статистика — штука упрямая: за эти годы, что существует сосудистая программа, тысячи жизней спасено, — напоминает врач. — Также и с вертолетом будет. Люди не должны умирать. Это самое главное. Для этого мы и работаем.

ГОРОД ПОДУМАЛ, УЧЕНЬЯ ИДУТ

Используется санавиация и в случае, когда нужно установить точный диагноз.

— У нашего пациента было подозрение на повторное нарушение мозгового кровообращения. Надо было его срочно доставить в Великие Луки на МРТ, а после проведения обследования установить диагноз и решить вопрос о дальнейшем лечении, — рассказывает главный врач Бежаницкой районной больницы Аслан Адамов. Больного транспортировали на санавиации в Великие Луки. Но, к счастью, результаты томографии исключили инсульт. Это были последствия ранее перенесенного заболевания.

По словам главврача, при подозрении на нарушение мозгового кровообращения без МРТ не обойтись, поскольку необходимо определить вид инсульта. От этого зависит тактика лечения. И чем быстрее проводится обследование — тем лучше.

— Но самое интересное, что многие жители района, увидев вертолет возле больницы, подумали, что у нас проходят учения. Еще были слухи, что прилетели какие-то высокопоставленные гости. Нет, говорю, вертолет прилетал к обычным гражданам — жителям нашего района.

ОПЫТ СОСЕДЕЙ

У наших соседей по Северо-Западу полеты санавиации тоже возобновились сравнительно недавно. Но благодаря ей уже снизилась общая смертность. Служба санитарной авиации в Коми за 2016 год спасла 248 человек с острыми формами сердечно-сосудистых заболеваний, а также 30 пострадавших в дорожно-транспортных происшествиях. Количество вылетов санитарной авиации за 9 месяцев 2017 года возросло в сравнении с 2016 годом в 1,5 раза (с 127 до 201), а количество транспортированных в лечебно-профилактические учреждениях пациентов — с 150 до 321.

В Карелии с начала 2017 года санитарная авиация доставила в Петрозаводск из разных районов республики 69 пациентов, включая 15 детей, которые нуждались в экстренной медицинской помощи при ситуациях, угрожающих жизни. Всего за текущий период авиацией были эвакуированы из районов в стационары около 90 человек в сопровождении медицинских работников.

Есть регионы в России, где санитарная авиация не прекращала своей работы с 30-х годов прошлого века. Например, «воздушная скорая помощь» Красноярского края в этом году отмечает свой 78-й день рождения. За эти годы медики пересели с самолетов По-2 на современные американские Cessna и делают около 2 тысяч вылетов ежегодно, спасая жизни более чем 4 тысяч жителей края. Санавиация базируется в Красноярской краевой больнице. Практически ежедневно на вертолетах и самолетах сюда привозят больных со всех районов края. Выездные бригады формируются из врачей всех специальностей — реаниматологов, хирургов, неврологов, нейрохирургов, кардиологов.

В Псковской области полеты санавиации были возобновлены благодаря участию региона в федеральном проекте по организации оказания экстренной медицинской помощи. Федеральный бюджет профинансировал программу на 21 млн рублей, еще 3 млн рублей составляет областное софинансирование. Цифры сами по себе не очень большие в масштабах общих затрат на здравоохранение. А когда речь идет о спасении конкретных человеческих жизней, говорить о дороговизне полетов вертолета просто неуместно. Санборты для многих жителей области оказались спасением в буквальном смысле.

Филиал ООО ФПГ «РОССТРО» - «ROSSTRO - VELOX»
Производит и продает щепоцементные плиты VELOX
для строительства недорогих теплоэнергосберегающих домов, от простых дач и коттеджей до элитных особняков, а также возведения перегородок, заборов, различных архитектурных форм.
Закупаем баланс еловый, древесину топливную.
Тел. 8 (81375) 47-550, тел./факс 8 (81375) 47-547
www.rosstro-velox.ru
реклама

↑ С детства настроить мышление на предпринимательскую волну мечтают организаторы конкурса.

Фото Сергея Буянова

КОНКУРС

Система предприимчивости

Кто и как стал самым успешным молодым предпринимателем года

Светлана СИНЦОВА

Куда обращаться за бесплатными знаниями, кто создал учебную фирму по изготовлению съедобных пособий, нужно ли оформлять ИП, чтобы получить субсидию от центра занятости, — на эти и другие вопросы получили ответы участники круглого стола программы «Ты — предприниматель», который прошел 22 ноября в Фонде гарантий и развития предпринимательства Псковской области. Также на мероприятии были презентованы бизнес-проекты участников регионального этапа конкурса «Молодой предприниматель». Лучшие из них стали победителями в четырех номинациях.

Периодически проводящиеся опросы и мониторинги показывают одно и то же — молодежь не стремится заниматься бизнесом. И причина тому — не столько страх рисковать финансами, сколько отсутствие знаний и навыков для этой деятельности. Поэтому эксперты круглого стола — представители центра занятости, управления образования, бизнес-инкубатора, Фонда гарантий и развития предпринимательства и Центра инноваций социальной сферы — еще раз рассказали о том, что поддержка молодежного предпринимательства — это не только слова, но и конкретные меры. А дать необходимые знания молодым людям может программа «Ты — предприниматель».

— В проекте «Ты — предприниматель» наш субъект участвует второй год. Цель программы — вовлечение молодежи в предпринимательскую деятельность, — пояснила заместитель начальника отдела по государственной молодежной политике Государственного управления образования Псковской области Светлана Мацкевич. — Чтобы стать участником программы, нужно зарегистрироваться на сайте проекта и пройти тестирование, по итогам которого вы можете понять, есть у вас навыки предпринимательской деятельности или нет. Участникам программы предоставляется возможность пройти обучение и получить базовые знания о предпринимательстве бесплатно.

ЕСТЬ ПОТРЕБНОСТЬ — ОБРАЩАЙТЕСЬ

Для поддержки малого и среднего бизнеса в регионе создан Фонд гарантий и развития предпринимательства, в структуру которого входят четыре отдела: центр поддержки предпринимательства, центр поддержки экспорта, отдел микрофинансирования и региональная гарантийная организация.

— Отдельно молодежь мы не выделяем, но молодые предприниматели могут принять участие в наших программах на таких же условиях, — сообщила директор Фонда гарантий и развития предпринимательства Псковской области Анастасия Иванова.

Фонд оказывает информационную и консультационную поддержку. Сюда можно обратиться по любому вопросу открытия и ведения бизнеса, начиная от подготовки документов для регистрации и закачивая узкими вопросами.

— У нас есть внешние консультанты, по многим вопросам готовы привлекать экспертов извне. Поддержка бесплатная. Участие во всех мероприятиях, размещенных на сайте, тоже бесплатное. Мы собираем тренинги по заявкам. Поэтому, если есть потребность в какой-то теме, — обращайтесь!

Отдельное направление — софинансирование обучения. Фонд может возместить до 70% затрат на дополнительное профессиональное образование. Также учреждение софинансирует, а иногда и полностью оплачивает участие предпринимателей в выставках, в том числе международных.

ПРЕДПРИИМЧИВОЕ МЫШЛЕНИЕ — СО ШКОЛЫ

— К сожалению, в образовательную школьную программу не встроена система предприимчивости. Вся школьная система нацелена, чтобы готовить детей к социальной устойчивости. И они свою будущую карьеру начинают связывать с силовыми структурами, бюджетной сферой. Из модели образования никак не может вытечь, что будущее за бизнесом. А предприимчивое мышление нужно формировать достаточно рано, — считает директор Центра инноваций социальной сферы (ЦИСС) Псковской области Светлана Седунова.

Поэтому проекты, которые запускает и реализует ЦИСС в рамках программы «Ты — предприниматель», связаны со школьным предпринимательством.

— Уже с 14 лет дети имеют право организовывать ИП с разрешения родителей. В этом году мы провели программу компании «Ты — предприниматель» для школьников. На прошлой неделе была бизнес-игра среди школьников из трех муниципалитетов: Великих Лук, Пскова и Печор. Очень интересные проекты получились. Впереди Печоры — они уже вышли на уровень создания учебных фирм, реализуют продукцию — съедобные учебные пособия, участвуют в ярмарках. В фирмах работают дети, которые сегодня знают, как генерировать идею, как ее продвинуть, как упаковать и реализовать свой продукт.

Также в декабре этого года под эгидой движения «Свое!» начинается реализация проекта «Свое дело в своем регионе». Этот проект нацелен

на «обучение школьников предприимчивому и предпринимательскому мышлению не в теоретическом плане, а в конкретном практическом»:

— На сегодня есть несколько крупных псковских предпринимателей, которые заинтересованы в проекте и даже выделяют площадки для практической работы на своих предприятиях. Мы не ставим задачу, чтобы ребенок в 14 лет влез в бизнес и уже до старости в нем сидел. Но мы считаем крайне важным, чтобы он к моменту окончания школы знал, что, помимо бюджетной сферы, есть еще возможность выстроить свою жизнь так, как он хочет.

ОТКУДА ДЕНЬГИ?

Где школьник в 14 лет найдет деньги на открытие бизнеса? На этот вопрос, заданный одним из участников круглого стола, ответ есть, и не один:

— Первоначально для тех же успешных учебных компаний в Печорах были нужны не очень большие взносы, и школьники скидывались сами, можно сказать, из карманных денег. Сейчас уже доход есть за счет реализации продукции. Кроме того, муниципалитет помогает участвовать в ярмарках без каких-либо финансовых нагрузок. В дальнейшем они будут пытаться выйти на грантовые программы, которые поддерживают предпринимательские идеи школьников. Даже 100-200 тысяч рублей — деньги, которые позволят детям с чего-то начать.

Кроме того, в рамках программы «Ты — предприниматель» планируется участие в ярмарках бизнес-стартапов школьников. Авторы идей смогут найти инвесторов. Например, одна из проектных групп на такой ярмарке представила разработку по организации квестов в Великих Луках. И предприниматель, сидевший в жюри, профинансировал им этот проект.

ИЗ БЕЗРАБОТНЫХ — В ПРЕДПРИНИМАТЕЛИ

Еще одну возможность стать предпринимателем предоставляет Центр занятости населения. Правда, в этом случае не нужно регистрировать ИП, чтобы получить поддержку.

— Мы работаем только с безработными гражданами, которые не смогли трудоустроиться и решили открыть индивидуальное предпринимательство и даже ООО. Для них проводится тестирование и обучение. Затем, после защиты бизнес-проектов, выдается субсидия в размере 80 тысяч рублей на открытие своего бизнеса. Эти деньги не нужно будет возвращать обратно. Но в течение трех месяцев нужно отчитаться о том, на что потрачены средства субсидии, — рассказала представитель центра занятости Анастасия Анкудинова.

В этом году субсидию получили 18 жителей Пскова и Псковского района, из них примерно треть — молодежь до 30-35 лет.

БИЗНЕС-ИНКУБАТОР И БИЗНЕС-НАВИГАТОР

— Бизнес-инкубатор работает с уже зарегистрированными предпринимателями. И если нужна поддержка или офисное помещение с оборудованием, мы готовы это предоставить на льготных условиях, — рассказал заместитель директора Псковского бизнес-инкубатора Дмитрий Михайлов.

Максимальный срок, на который сдаются помещения инкубатора, — три года.

— Не все бизнесы проживают три года в нашем бизнес-инкубаторе. Некоторым удается вылупиться раньше и покинуть наши стены. Мы в этом ничего плохого не видим. Тем более 90% из них остаются на плаву.

В бизнес-инкубаторе работает «Программа подготовки будущих бизнесменов». Услуга оказывается бесплатно. В проекте могут участвовать не только зарегистрированные предприниматели, но и просто физлица.

— В рамках программы мы «прокачиваем» этих людей — доводим их до того уровня, чтобы они могли качественно проработать свою бизнес-идею. Эта программа реализуется уже второй год, и отдельные ее участники потом становились нашими арендаторами.

А с августа на базе бизнес-инкубатора открылся информационно-консультационный центр. Помощь любого направления, в том числе и юридическая.

Еще одно средство в помощь начинающим предпринимателям — бизнес-навигатор АО «Корпорация МСП». Это государственный портал, который поможет изучить современный рынок и определить в нем свою нишу.

— Если, например, вы не знаете, что можно открыть в Пскове, портал поможет сориентироваться в том, на что есть спрос в регионе, какие виды деятельности можно открыть, где найти помещения, и сам рассчитывает вам все финансовые показатели, — пояснила Анастасия Иванова.

↓ **Эксперты высоко оценили проект по развитию плода до его рождения.**

Фото Алеси Яковлевой

Лучшие проекты

От ремонта микроволновок до услуг беременным

В заключение круглого стола были подведены итоги регионального конкурса «Молодой предприниматель России». На конкурс подано 12 заявок, победителей определяли в четырех номинациях. По итогам заочного рассмотрения проектов и их презентации перед жюри победителями признаны:

СЕРГЕЙ БУЯНОВ — В НОМИНАЦИИ «ОТКРЫТИЕ ГОДА»

К своему бизнес-проекту — открытию сервиса по ремонту бытовой электроники и техники в Опочке — Сергей Буянов шел несколько лет.

— Первая попытка бизнеса в 2009 году закончилась неудачно. Мне все говорили, что я умею чинить. Оказалось, ничего я не умею. Закрыл ИП. Чуть меньше полмиллиона долгов накопилось — отработал. Следующим этапом стала работа сервиса по обслуживанию магазинов. Тоже неудачная.

Предприниматель выбрал направления, в которых сам разбирается: ремонт стиральных машин и микроволновок, телевизоров, игровых приставок, компьютеров, телефонов и планшетов. По его словам, он занимается не простым, а глубоким ремонтом, требующим определенного подхода и определенных знаний.

— Планирую развивать это направление в сторону сети сервисов. На данный момент работают 2 человека: администратор-кассир и я — в качестве универсального ремонтника. Что бы я хотел увидеть от сервиса в дальнейшем? Опочка находится на пересечении дорог. Все соседние райцентры — Остров, Красногородск, Пушгоры, Новоржев, Себеж и Пустошка — находятся на расстоянии до 100 км. В идеале мои планы — это создание сети пунктов приема в этих городах и централизованного сервиса в Опочке.

АЛЕСЯ ЯКОВЛЕВА: «РАБОТОДАТЕЛЬ ГОДА»

Алеся Яковлева — руководитель детской развивающей студии «Сонатал» для детей от 3 месяцев до подросткового возраста — сумела в течение пяти лет увеличить штат от двух до 11 человек за счет открытия новых направлений.

— В следующем году также планируется увеличить количество трудоустроенных сотрудников. 14 — это цифра, планируемая к 2018 году, — сообщила она.

Новые направления, которые планируется открыть, — это шахматы, ЛФК и школа пренатального развития. О последнем направлении молодой предприниматель рассказала подробнее:

— Моя цель — развитие в Псковской области культуры пренатального развития. Программа была апробирована в 80-х годах прошлого века педагогом-ученым Михаилом Лазаревым. Когда ребенок находится в утробе матери, он в комфортных условиях. А когда рождается — попадает в новый чужой мир. Но, если мамочка занимается по особой программе с малышом, он рождается с чувством, что его ждали, он слышит те же самые звуки и себя чувствует более комфортно. За счет этого направления я бы хотела увеличивать количество сотрудников и развивать студию дальше.

КИРИЛЛ ФИЛИППОВ: «ПРОИЗВОДСТВО ГОДА»

В 2016 году Кирилл открыл в деревне Спицино Гдовского района пекарню «На Паяхъ» и производит ремесленный хлеб ручной работы, возрождая традиции производства на живых закваскахъ. Самой большой сложностью в реализации проекта оказалось полное отсутствие на местном рынке труда кадров для производства. Для обучения пекарей и кондитеров «с нуля» пришлось привлекать технолога из Санкт-Петербурга. Сейчас на предприятии работают 16 человек. Предприниматель обучает новые кадры за свой счет и даже помогает с решением жилищных проблем.

ДЕНИС МАТВЕЕВ: «СОЦИАЛЬНЫЙ БИЗНЕС ГОДА»

Денис по профессии учитель математики и информатики. Также он имеет высшее образование по специальности «государственное и муниципальное управление» и степень MBA. Работает в лицее № 10 Пскова, с 2015 года возглавляет Молодежный парламент при Псковском областном Собрании депутатов. А в этом году стал реализовывать бизнес-проект «Перспектива», собрав команду, помогающую молодежи разобраться в новых технологиях и запустить IT-проекты.

Дипломами награждены участники конкурса, занявшие призовые места: Евгений Лобан, Павел Котков, Сергей Пестов, Юлия Труничева, Ульяна Бурлова, Антон Балынский, Артем Зайцев и Юлия Васильева.

МАСТЕР-КЛАСС

Романс для Полины Гагариной

Звезда предложила парню из Опочки завести канал на «Ютубе», соединив увлечения поездами и музыкой

Ольга
НЕФЁДОВА

В сентябрьском номере мы рассказывали о Кирилле Ефимове — парне, который выиграл мастер-класс певицы Полины Гагариной. В ноябре эта встреча состоялась.

— Увидев Полину, я, можно сказать, потерял дар речи, — признается Кирилл. — С ней очень легко общаться, она не создает барьеров между собой и тобой. Ты с ней разговариваешь, как с ровесницей. Она смеется, рассказывает смешные истории о себе.

Полина Гагарина попросила Кирилла что-нибудь спеть. Парень так переволновался, что припев из романса Александра Малинина «Напрасные слова» спел в пяти разных тональностях.

— Она, конечно, это заметила, но сказала, что у меня очень красивый тембр и голос и что это обязательно надо развивать, — говорит Кирилл. А еще он рассказал певице, что учится на машиниста, и певица предложила ему создать канал на «Ютубе», соединив оба увлечения — поезда и пение.

— Она говорила это абсолютно серьезно, отметив, что это будет очень оригинально и увлекательно. Сказала, что сама наблюдала бы с интересом.

Кирилл родом из Опочки. Второй год учится в Санкт-Петербургском электромеханическом техникуме железнодорожного транспорта. С детства мечтает быть машинистом. С некоторых пор Кирилл хочет связать свою жизнь с музыкой. Возможно, даже стать певцом. Летом он стал победителем проекта «Поколение М». Певица лично выбрала его среди сотен других музыкальных записей. Песня «Танцы на стеклах» Максима Фадеева в исполнении Кирилла заслужила лайк звезды, и его пригласили на мастер-класс певицы.

Кирилл возлагал большие надежды на встречу со звездой. Признался, что хочет узнать от Полины о том, какие у него перспективы и стоит ли связывать свою профессиональную деятельность с музыкой.

— Конкурс, можно сказать, изменил мою жизнь, стал для меня большим толчком, — отмечает Кирилл. — После победы в нем и тем более после встречи с Полиной Гагариной я принял решение заниматься вокалом профессионально. Сейчас с друзьями записываем видео, выкладываем в Instagram. В ближайшее время собираемся сделать кавер на одну из песен Полины, и организаторы «Поколения М» обещают, что мы сможем получить обратную связь по этой записи от Полины.

← Перед поездкой Кирилл сделал татуировку в виде скрипичного ключа. Говорит, что это символ его дальнейшего профессионального пути.
Фото из личного архива Кирилла Ефимова.

С Полиной вместе с Кириллом общалась и еще одна победительница конкурса – Варвара Убель из Новосибирска.

По прогнозам экспертов, доходы россиян увеличатся в следующие два года

Причиной увеличения реальных доходов станет рост стоимости нефти, который прогнозируют эксперты. По данным Центра макроэкономического анализа и краткосрочного прогнозирования (ЦМАКП), цена «черного золота» в 2018 и 2019 годах может составить 52,5 и 55 долларов за баррель. Этому будут способствовать долларовая инфляция и оживление мировой экономики.

Повышение доходов от продажи главного экспортного товара обеспечат и большие вливания в бюджет страны. А это в свою очередь позволит более высокими темпами индексировать зарплаты россиян и приведёт к опережающему росту реальных доходов населения. Аналитики считают, что в ближайшие два года рост составит 2,4 % и 2,8 %.

А вот в правительстве дают другой прогноз по росту заработной платы жителей страны. В Минэкономразвития считают, что в 2018 году этот показатель будет на уровне 3,9 %. После этого увеличение зарплат будет происходить очень скромными темпами: по 1,3 % и 1,5 % в 2019 и 2020 годах. Экспертное сообщество оценивает такой прогноз излишне консервативным.

Что же касается подорожания нефти, то если предположения ЦМАКП оправдаются, дополнительные доходы федерального бюджета на будущий год составят порядка 650 млрд рублей. По оценкам аналитиков, каждый дополнительный доллар в стоимости нефти — это 65 миллиардов рублей дохода от её продажи.

Важно отметить, что даже при высоких ценах на нефть Министерство финансов не будет увеличивать бюджетные расходы. Согласно новым правилам, вступившим в силу в этом году, все нефтегазовые доходы от продажи по цене выше 40 долларов за баррель будут отправляться в резервные фонды. Таким образом, в правительстве хотят снизить зависимость экономики России от нынешнего положения на мировом рынке.

Рост цен на нефть и высокие бюджетные доходы обеспечат стабильный курс рубля и низкую инфляцию. Всё это хорошо для экономики России. Отразится такое положение и на банковской системе. Ключевая ставка на сегодня составляет 8,25%, и есть большая вероятность, что Центробанк снизит этот показатель. На это отреагируют впоследствии и финансовые организации. Займы и кредиты станут дешевле, равно как и ставки по сбережениям и вкладам. (www.banki.ru)

РАБОТАЕМ 5 ЛЕТ

ПРИНИМАЕМ СБЕРЕЖЕНИЯ ПО СТАВКЕ ДО 15,5 % ГОДОВЫХ

Если Вы всерьез задумываетесь о том, как выгодно сберечь личные накопления, возможно, сейчас самый подходящий момент обратить внимание на сберегательные программы кредитных потребительских кооперативов (КПК). Одним из старейших в нашем регионе является КПК «Резервный Капитал», который работает на финансовом рынке уже шестой год и предлагает своим пайщикам сразу несколько интересных программ.

Стать участником программы «Пенсионный капитал» может любой пайщик кооператива, достигший пенсионного возраста. Минимальная сумма взноса — всего 500 рублей, а годовая доходность составляет 15,5 %.

Для остальных членов кооператива такая же ставка (15,5 %) предлагается по программе «Резервный капитал. Премиум» с первоначальным взносом от 30 тысяч рублей.

Если же больших денег на первоначальный взнос нет, поможет программа «Резервный капитал»: здесь минимальный взнос составляет 500 рублей, но процент годового дохода тоже значительный — 14 %.

По всем программам КПК «Резервный Капитал» проценты начисляются каждый месяц. Проценты можно снимать ежемесячно или капитализировать. Договор заключается на срок от трех месяцев до пяти лет. Для оформления договора необходимо иметь при себе паспорт, СНИЛС, ИНН и пенсионное удостоверение (при наличии). **Сбережения застрахованы.**

Добавим, что КПК «Резервный Капитал» включен в Госреестр кредитных потребительских кооперативов, контролируется ФСФМ, входит в состав СРО «Опора кооперации».

РЕЗЕРВНЫЙ КАПИТАЛ
кредитный потребительский кооператив

г. Псков,
ул. Я. Фабрициуса, д. 2/17, пом. 1010.
(8112) 68-22-22
8-800-333-05-44
резервныйкапитал.рф

СБЕРЕЖЕНИЯ ЗАСТРАХОВАНЫ

ПРОГРАММЫ ПО СБЕРЕЖЕНИЯМ КПК «РЕЗЕРВНЫЙ КАПИТАЛ»*

НАИМЕНОВАНИЕ ПРОГРАММЫ	ОПИСАНИЕ ПРОГРАММЫ	% СТАВКА в годовых	МИНИМАЛЬНЫЙ ВЗНОС (руб.)	СРОК в месяцах		СПОСОБ НАЧИСЛЕНИЯ % (ежемесячно)		ПОПОЛНЕНИЕ по всем программам без ограничения по срокам и сумме	Страхование сбережений
				min	max	капитализация	снятие		
«Резервный капитал. Премиум»	Для широкого круга пайщиков (физических лиц)	15,5 %	30 000	3	60	да	да	да	да
«Пенсионный капитал»	Для пайщиков (физических лиц), достигших пенсионного возраста	15,5 %	500	3	60	да	да	да	да
«Резервный капитал»	Для широкого круга пайщиков (физических лиц)	14 %	500	3	60	да	да	да	да
«До востребования»	Для широкого круга пайщиков (физических и юридических лиц).	1 %	1 копейка	-	-	-	да	да	да

*Только для членов КПК «Резервный Капитал». Вступить в КПК могут юридические лица и физические лица (физические лица - по достижении возраста 16 лет). Паевой взнос составляет 150 рублей. Вступительный взнос составляет 500 рублей. Максимальный взнос не установлен. Максимальная сумма личных сбережений может быть ограничена в соответствии с п. 2 части 4 статьи 6 ФЗ 190-ФЗ от 18.07.2009 «О кредитной кооперации». Возможно удержание НДФЛ. При досрочном расторжении договора проценты пересчитываются по программе «До востребования», по ставке 1% годовых. Члены кооператива (Правление) вправе отказать во вступлении в кооператив нового члена в соответствии с нормами и требованиями Федерального закона №190-ФЗ от 18.07.2009 года «О кредитной кооперации». ИНН 3525271599 ОГРН 1113525017781. Страхование сбережений осуществляет НКО «МОВС», лицензия ЦБ РФ ВС № 4349 от 09.06.2017 года. Подробно с условиями сберегательных программ и условиями кооперации можно ознакомиться по адресу: г. Псков, ул. Я. Фабрициуса, д. 2/17, пом. 1010. Не является публичной офертой. На правах рекламы.

↑ После победы Алёна постарается стать примером для молодых моделей.

Фото Татьяны Родиной.

← На этот раз стремление Алёны сделать всё возможное для победы увенчалось короной.

Фото Дмитрия Самосудова.

КОНКУРС

«Мисс Псков 2017» Алёна Прокопьева: Красота — главный товар

Самая красивая псковичка осваивает кройку с шитьем и мечтает защищать морских котиков

Арслан БАЙРАМОВ

Новая обладательница короны самой красивой и талантливой псковички Алёна Прокопьева уже штурмовала конкурс три года назад. В тот раз она стала третьей. С подходом профессиональной спортсменки, Алёна ко второй попытке подошла с полным арсеналом умений и реализовала свой план на игру. В эксклюзивном интервью «Псковской правде» Алёна Прокопьева рассказала о самом сложном испытании на конкурсе, новом кастинге и главном качестве, помогающем победить.

— Ты 10 лет причастна к модельному бизнесу. Городская корона — вершина успеха?

— Да, победа на «Мисс Псков 2017» — это лучшее, чего я смогла добиться. Я действительно участвовала в конкурсе второй раз. В первый раз стала третьей, но и лет-то мне было сколько! На этот раз я подошла к конкурсу серьезнее, ответственнее, понимала, на чем фокусируют внимание судьи. В общем, постаралась сделать для победы все.

— Какое испытание было самым сложным?

— Танец в длинных платьях. Кроме того, что это должны были быть совместные действия всех девчонок, что, естественно, долго не получалось, и мы делали все вразнобой, так еще и подолы постоянно цеплялись за каблуки, и нам пришлось потратить на этот элемент много физических и моральных сил, времени.

— Наверное, в такие минуты в вашем женском коллективе преобладали неоптимистичные эмоции?

— Если только на доли секунды. Все девчонки большие молодцы, мы здорово сдружились за месяц репетиций и испытаний. Не было никаких закулисных игр, разборок, скандалов, все они поздравили меня. Мне кажется, чаще чем мы и больше переживал организатор конкурса Николай Королёв, который иногда и кричал на нас, а еще больше кричал на нас во время представления. Но мы все понимаем. Он молодец.

— Ты имела возможность пристально наблюдать конкурс во второй раз. Твои впечатления?

— Конкурс всего за три года заметно прибавил. В деталях, в мелочах, в работе со спонсорами. Это все заслуга Королёва и его команды. Он по правде особенный для Пскова человек, правильно распоряжающийся своей популярностью. Его конкурсы дают дорогу молодым девчонкам.

— Что с личной жизнью? Есть молодой человек?

— Да. Но, честно говоря, мыслей о семье пока нет. Думаю, к 25 годам, когда получу образование, закреплюсь на работе, смогу вернуться к этому вопросу. А пока поживу для себя.

— В городском конкурсе это не предусмотрено положением, но многие псковские мисс и миссис после победы пытаются конвертировать ее в общественные проекты, иногда в политические, правда, все это быстро затухает. Что предстоит тебе?

— По положению и исходя из возможностей конкурса, у меня только фотосессия впереди и передача короны в будущем году. Так что да, мы, в отличие от победительниц российских и международных конкурсов, которые становятся лицами благотворительных организаций или защитниками природы, предоставлены сами себе. Я бы с удовольствием, конечно, защищала морских котиков. Но на это времени, конечно, не хватит. Поэтому просто постараюсь быть примером для своих сверстниц, для начинающих моделей. Одна девушка написала мне, что моя победа со второй попытки вдохновила ее в следующем году принять участие в конкурсе снова.

— Модельный бизнес и учеба (Алёна — студентка ПсковГУ по специальности «экономическая безопасность». — Ред.) отнимают все время? Успеваешь чем-то еще заниматься?

— Начала осваивать кройку и шитье, время от времени занимаюсь спортом, раньше, к слову, занималась танцами. Но действительно достаточно сложная специальность, хотя я и не отличница, отнимает много времени. А дела модельные забирают остаток.

— Ты до пяти утра отмечала вместе с организаторами, зрителями и другими конкурсантками победу, а утром уже была на кастинге? Куда?

— На шоу был создатель конкурса «Мисс Волга», очень авторитетный человек в российском модельном бизнесе, который пригласил меня к себе. Для меня это очень важно, потому что я планирую двигаться и дальше в модельном бизнесе. Мое агентство — DivaModels — уже предлагало мне опыт и за границей, я пока не соглашалась, однако все впереди.

— Кто твой пример по жизни — какая-то топ-модель или мама (интервью происходило в День матери. — Ред.)?

— Конечно, моя мама. Все, кто ее знает, даже мои сверстницы, говорят, что она самая классная. Она поддерживает меня во всем, во всех начинаниях, и на конкурсе ее поддержка дала мне многое для победы. А за моделями, конкурсами я особо не успеваю следить, и кумиров нет.

— Ты тусовщица?

— Нет. Меня без какой-то понятной причины не встретишь за полночь танцующей в клубе.

— Что самое важное, чтобы стать мисс?

— Красота. Если ты не очень симпатичная, то ты не станешь первой, даже если умеешь себя хорошо подать. Дальше уже идет соревнование в модельных умениях. Но красота — это основной товар в модельном бизнесе и конкурсах.

— Ты красивая?

— Так решило жюри.

Фоторепортаж с конкурса стр. 34

Реклама

СОБЫТИЕ

«ART-ель» собирает

Новогоднее настроение ждет посетителей

В спортивно-развлекательном парке «Простория» 23 и 24 декабря состоится новогодняя ярмарка подарков ручной работы «ART-ель», которую уже в третий раз проводит «Псковская правда». Ярмарка расположится на первом и втором этажах комплекса. Приходите за подарками, творческими идеями и новогодним настроением! Вход свободный. С этого номера и до конца декабря «Псковская правда» будет знакомить читателей с мастерами, которые лично привезут свои изделия на ярмарку.

Все мастера, фото изделий и новости, связанные с ярмаркой «ART-ель», — в специальном разделе на сайте pravdapskov.ru

Как мастеру стать участником ярмарки, расскажут в редакции по телефону 8 (911) 388-05-40.

1

2

3

1 Куклы из сказок и мультфильмов

Татьяна ГРИГОРЬЕВА
Куклы в технике грунтованный текстиль

Большинство кукол, выполненных Татьяной Григорьевой в технике грунтованный текстиль, — персонажи из сказок и мультфильмов:

— Мне очень нравится придумывать новые образы — сколько их, потайных окошек, тропинок и прочих невероятных лазеек в работе по созданию куклы! Массу идей приносят и заказчики. По просьбе клиентов я делала, например, Шапокляк, Бабу-ягу и домовенка Кузю. Делают так, чтобы действительно они были похожи.

К Ганзейским дням мастер планирует сделать кукол в русском народном стиле из родных материалов.

— Также на ярмарке будут игрушки из льна — новогодние персонажи, мишки — не «теддики», а в другой технике выполненные. Просто мишка, из леса на четырех лапках выходит. И конечно, будут елочные игрушки.

Творчеством Татьяна Григорьева увлекается с самого детства.

— Всегда хотелось сделать что-то необычное, красивое, — признается она.

3 Декупаж — любовь с первой кисти

Ирина СЕРЕДА
Декупаж

Декупаж — это способ изысканного декорирования своими руками почти любой поверхности. Этим видом творчества Ирина Середа начала заниматься более 10 лет назад.

— Чем же он мне так нравится? Да просто это любовь с первой кисти, с первого мазка. Вообще стиль есть только у настоящих мастеров, он узнаваем, любим, есть поклонники, заказчики. Я себя без ложной скромности могу отнести к таковым мастерам, мои работы узнаваемы, у меня много подписчиков и постоянных заказчиков, — отмечает мастер.

По словам Ирины, начиная работать в этой технике, она даже не предполагала, что это настолько ее увлечет:

— Почти каждый повседневный предмет и каждую незамысловатую вещицу своими руками можно превратить в произведение искусства. Я ничего не передаю в своих работах, а просто создаю уютные вещицы для дома и интерьера, которые радуют и хозяев, и гостей.

2 Идею могу вынашивать полгода

Анастасия МАКАРЧУК
Скрапбукинг

Альбомы, визитницы, блокноты, обложки на документы, открытки — дизайн каждого предмета продуман до малейших подробностей. Это основной принцип работы мастера скрапбукинга Анастасии Макарчук.

— Я не выполняю свои работы в каком-то одном стиле, — говорит Анастасия.— Возможно, в будущем я изберу его, но пока мне нравится пробовать себя в разных направлениях скрапбукинга. Каждый раз, делая что-то своими руками, я вкладываю в изделие душу. Иногда идею какого-нибудь блокнота вынашиваю в голове около полугода, продумываю до мельчайших деталей и только потом приступаю к творчеству.

Большое внимание Анастасия старается уделять качеству работ.

— Понятное дело, что обложки, папки, блокноты — это то, что человек эксплуатирует довольно часто, практически каждый день. Поэтому все элементы пришиваются, картинки защищаются специальной пленкой, если это детская папка — то это 100 % хлопок, если елочные шары — то гипоаллергенная краска. Мне важно сохранить лицо мастера.

4 Легкие, воздушные и невероятно изящные

Екатерина ШЕВЧУК
Украшения из натуральных камней

Украшения из натуральных камней, оплетая их ювелирным кружевом в технике фриволите анкарс, создает Екатерина Шевчук. А также расписывает шкатулки. Тематика росписи анималистическая, то есть с изображениями животных. Их мастер перерисовывает с фотографий. Особенность ее стиля — классическое и спокойное сочетание цветов, гармония в композиции.

— Моя интерпретация фриволите представляет собой сложное декорирование основы из нитей ручного челночного плетения с использованием нетрадиционных для фриволите техник и сочетание разных материалов: металлизированных либо капроновых нитей, жемчуга, современного и винтажного бисера, кристаллов Сваровски, полудрагоценных и поделочных камней. Благодаря сочетанию изящной старинной техники плетения и современных авторских приемов украшения из такого ювелирного кружева получаются удивительно необычными: легкими, воздушными, богато декорированными и поражающими своей невероятной изящностью.

Реклама

таланты

ярмарки «Псковской правды»

5 Авторская коллекция «Крылья Ангела»

Юлия ПОЛУШКИНА

Бижутерия из натуральных камней

Бусы, серьги и другие изделия из натуральных камней: агата, розового кварца, граната, турмалина. «Бижу by Ю всегда с любовью For you!» — такой слоган выбрала мастер.

— Сейчас занимаюсь коллекцией серег «Крылья Ангела» для моих красавиц к Новому году. Захотелось сделать для них что-то праздничное и роскошное. Выполнены они из агата, ювелирного стекла японского бисера, швензы (крючки) — с цирконами.

По словам мастера, название «Крылья Ангела» пришло во время фотосъемок:

— Моя заказчица прислала мне фото платья, но она не знала, какую хочет бижутерию по форме и цвету. После нескольких попыток пришла вот такая идея — сделать серьги гроздью. Процесс этот трудоемкий и занимает несколько дней. Заказчице они очень понравились, и я решила сделать коллекцию в разных оттенках к Новому году.

6 Легкие и нежные украшения из фоамирана

Елена ЛЕБЕДЕВА

Украшения из фоамирана, открытки в технике квиллинг

Елена Лебедева — мама двоих детей и заниматься творчеством начала, находясь в декретном отпуске. Сначала были открытки с элементами квиллинга — это искусство изготовления композиций из скрученных полосок бумаги.

— Работы, выполненные в этой технике, увидела в интернете, — говорит Елена. — Мне понравилось, увлеклась. Считаю, что красивая открытка, сделанная вручную с душой и любовью, никого не оставит равнодушным.

Со временем в своих работах стала использовать материал фоамиран.

— Мне нравится с ним работать, — отмечает мастер. — Он легкий, воздушный, нежный. Сначала для себя сделала заколочки. Всем друзьям понравилось. Потом кому-то ободок в подарок, кому-то брошку. Вот так и стала развивать это направление, украшения из фоамирана. Цветы из фоамирана придают шарм в оформлении открыток, а также отлично подходят для украшений.

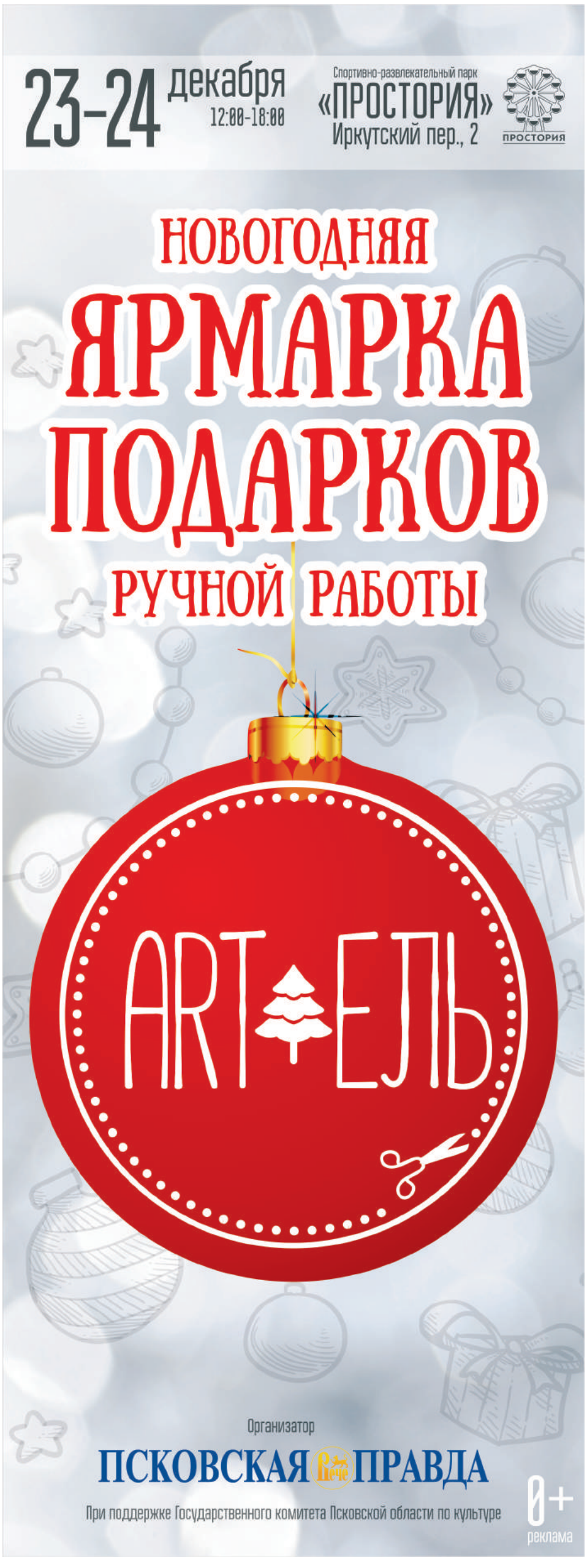

МАШИНА ВРЕМЕНИ

1947 год

Второй послевоенный год на страницах «Псковской правды»

Екатерина МАЗЕПИНА
Алексей ГИРЕЕВ
Студенты ПсковГУ

В Псковской области ищут нефть, отменена карточная система, там и тут загораются лампочки Ильича, а население выросло на 84 енота. Но обо всем по порядку...

Поиск нефти в недрах Псковской области ведется еще с апреля 1946 года. Предполагаемый ареал — Палкинский и Печорский районы. В этом году запланировано пробурить 7 мелких скважин, 3 глубоких и завершить разведку бурения скважины на 1000 метров. Обогатит ли страну псковская нефть, пока еще неизвестно...

Наличие пород, пропитанных нефты чудовских и псковских отложениях районе Изборска, наличие битумов, м гочисленные выделения естественных рючих газов на островах Эстонии, им щиеся на глубине породы, обогащён органическими материалами, благопри ными для образования нефти, нали благоприятных структур для её скопле позволяют признать Псковскую обла за новую нефтеносную провинцию, зас живающую серьёзной организации ра дочных работ на нефть и газ.

В январе будет организовано буреи глубоких скважин и в районе г. Порхов Наличие нефти в Ленинградской, Псков ской и Новгородской областях резко и менит их экономическое положение.

Коллектив Псковской нефтеразвед сделает всё от него зависящее, чтоб дать нефть стране и, в частности, Псков ской области.

Мирная жизнь восстанавливается, отголоски войны отступают маленькими шагами, уходят в прошлое. Ощутимым рывком вперед стала отмена карточной системы.

1. Одновременно с проведением денежной реформы, то есть с 16 декабря 1947 года отменить карточную систему снабжения продовольственными и промышленными товарами, отменить высокие цены по коммерческой торговле и ввести единые сниженные государственные розничные цены на продовольствие и промтовары.

2. При установлении единых розничных государственных цен на продовольственные и промышленные товары исходить из следующего:

а) на хлеб и муку снизить цены в среднем на 12 процентов против ныне действующих пайковых цен;

б) на крупу и макароны снизить цены в среднем на 10 процентов против ныне действующих пайковых цен;

в) на мясо, рыбу, жиры, сахар, кондитерские изделия, соль, картофель и овощи сохранить цены на уровне действующих пайковых цен;

Позже в «Псковской правде» напишут: «В первые же дни после отмены карточной системы значительно увеличился приток покупателей в магазинах Пскова. За три дня торговли только в одном универсальном магазине было приобретено товаров на 300 тысяч рублей!»

Без карточек

Историческое постановление партии и правительства в действии. Отмена карточек на продукты и промышленные товары резко повысила материальный уровень трудящихся, увеличила покупательную способность. Это стало заметным сразу после претворения в жизнь новой реформы.

В первые же дни отмены карточек значительно увеличился приток покупателей в магазинах Пскова.

За три дня торговли по новым ценам, 16, 17 и 18 декабря, только в одном универсальном магазине псковичи приобрели товаров на сумму около 300 тысяч рублей.

В эти же дни в продовольственном магазине Гастроном № 1 4 160 жителей города купили продуктов питания на сумму 162 700 рублей. Магазин раньше был коммерческим. Если все продукты пустить в продажу по старым ценам, то его выручка составила бы 750 тысяч рублей.

Изменились цены и на базаре. Дешевле стало молоко, мясо и другие продукты.

В результате всего уже сейчас видно, как реально увеличилась заработная плата трудящихся.

Но переживать не стоит, голодным никто не останется! Псковский пищекомбинат открыл 4 цеха по изготовлению колбас и студня, а на Псковской конфетно-шоколадной фабрике выпускают 1200 кг пряников в сутки. Что ни говори, а в 1947 году промышленность области не уступала современной.

На конфетной фабрике открывается цех по изготовлению пряников.

Сейчас полным ходом идёт реконструирование мельниц в Острове, Дно, Порхове, Пушкинских Горах и Сошихине.

Восстанавливаются крахмало-паточные заводы в Ашеве и Новоржеве.

НОВЫЕ СОРТА КОЛБАСНЫХ ИЗДЕЛИЙ

Псковский пищекомбинат открыл четыре цеха по изготовлению новых сортов колбас и студня. Подобные цехи открыты в Новоржеве и Порхове.

С наступлением весны лед на Великой растаял, и теперь каждый день по маршрутам Псков — Гоголи и Псков — Листовка курсируют пароходы. Команды судов включились в социалистическое соревнование и обещают выполнить годовой план — перевезти 135 тысяч пассажиров!

Коллектив Псковской пристани расчищает берег от ледяных глыб, оставшихся на берегу после ледохода, для спуска на воду пассажирских пароходов «Ударница» и «Пудож».

Протяжённость местной линии по реке Великой — 8 километров. Пароходы будут курсировать ежедневно вверх по течению: Псков — Черёха, с остановками — Псков, завод имени Урицкого, Корытово, Промежица, Черёха, и вниз по течению, с остановками — Псков, Приютино, Писковичи, Муровицы и деревня Устье.

Ко дню XXX годовщины Великого Октября вступает в строй восстановленный кинотеатр «Пограничник».
НА СНИМКЕ: асфальтировка площадки около кинотеатра.
Фото П. Машковцева

К 30-й годовщине Октябрьской революции восстановлен кинотеатр «Пограничник», получивший новое имя «Победа». Спустя месяц после открытия в нем уже побывали 64 тысячи зрителей!

В новом кинозале будут показывать фильмы про жизнь СССР, а вот увидеть родную Псковскую область в главной роли смогут любители киножурнала «Наш край». Ленинградская студия кинохроники запечатлела в выпуске восстановленное здание Псковского педагогического института и занимающихся в нем студентов-физиков. Не забыли режиссеры и о призыве перевыполнить норму льносдачи.

Жителям области настолько понравилось смотреть кино, что в Порховском Доме культуры успешно внедрился даже метод наглядной агитации. Мы имеем дело со световой газетой. В зале гаснет свет, и на белом экране начинает появляться изображение. Ведется рассказ о кандидатах в депутаты. На таких кинолекториях порховчане совмещают приятное с полезным каждую неделю.

Зрители уселись на места. В зале гаснет свет. На экране появляется надпись: «21 декабря 1947 года Выборы в местные Советы депутатов трудящихся. Все на выборы!». Далее следует: «По Порховскому избирательному округу № 30 в областной Совет депутатов трудящихся баллотируется Вера Матвеевна Матвеева. Товарищи избиратели! Голосуйте за верную дочь нашей Родины — Веру Матвеевну Матвееву!».

К 30-й годовщине Октября в Карамышево успели построить 91 дом для семей колхозников. В течение ударного месячника возвели 21 дом для семей погибших воинов. «Спасибо партии, советскому правительству и нашему родному товарищу Сталину за отеческую заботу о нас!» — говорят колхозники. Деревня, которая была сожжена немцами, возродилась!

Замечательными трудовыми подвигами встречают XXX годовщину Великой Октябрьской социалистической революции строители Карамышевского района. Инициаторы широкой общественной помощи, карамышевские строители возвели в октябре 91 дом для семей колхозников, проживающих в землянках.

Благодаря хорошо организованной социалистической помощи и заботам тружеников всего района в течение ударного месячника выстроен 21 дом для семей погибших воинов, инвалидов Отечественной войны и престарелым колхозникам.

— Спасибо партии, советскому правительству и нашему родному товарищу Сталину за отеческую заботу о нас, — говорят колхозники.

Возродились и разрушенные в годы оккупации сероводородные и грязевые источники санатория «Хилово». В 1947 году был заново построен лечебный корпус санатория, капитально отремонтированы жилые здания. С апреля курорт снова радушно принимал желающих оздоровиться. Зимой санаторий сможет принять 75 человек, а к лету пропускная способность достигнет всех 100!

Недалеко от Порхова расположен курорт Хилово. Могущественное целебное свойство серной воды и грязей создали Хилову славу, равную курортам Пятигорска и Мацесты (Кавказ).

Фашисты сравняли с землёю всесоюзную здравницу, существовавшую около ста лет. После изгнания оккупантов началось восстановление курорта, на которое правительством ассигновано больше 5 миллионов рублей.

Заново построен лечебный корпус с ваннами, врачебными кабинетами, помещениями для грязелечения и т. д. Жилые здания капитально отремонтированы. Заканчивается электропроводка и установка двигателей.

В зимние месяцы Хилово может одновременно принять 75 больных, а к лету пропускная способность увеличится до 100 человек.

В день выборов в Верховный Совет РСФСР в поселке Струги Красные загорелись лампочки Ильича — электростанция вновь в строю! Не отстают и совхозы в Славковском, Дедовичском и Порховском районах. Дала первый ток электростанция совхоза «Диктатура» Псковского района.

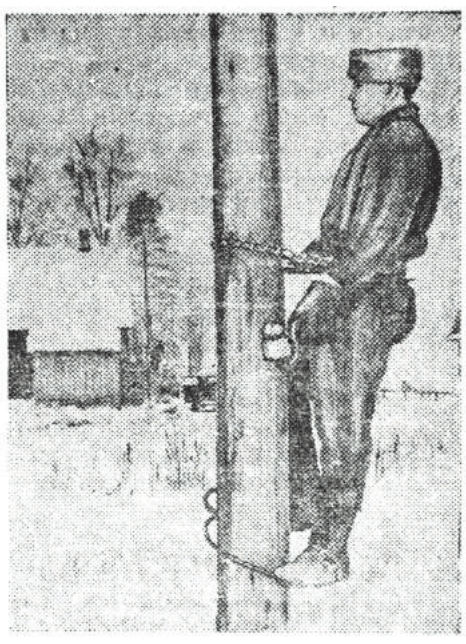

Псково-Печерский монастырь передал областному краеведческому музею дворцовую коляску XVIII века, подаренную Анной Иоанновной одному из архимандритов монастыря, пищали, старинный синодик, рукописную книгу памятных дел монастыря, знамя в честь освобождения России от французов и большое количество довоенных фотографий.

Псково-Печорский монастырь передал Псковскому областному краеведческому музею исторические предметы музейного характера.

Среди них дворцовая коляска XVIII века, подаренная Анной Ивановной одному из архимандритов монастыря.

Изваяние змея-дракона, сделанное иеромонахом Симеоном из причудливого берёзового сука длиною в 3 метра, которое в 1906 году было помещено под коляску.

В связи с этим создалась легенда, что Анну Ивановну хотел ужалить змей, но был раздавлен каретой.

Другая легенда говорит о том, что это — изображение змея, пытавшегося ужалить Ивана Грозного. Обе эти легенды лишены всякой исторической достоверности.

На этом культурная жизнь региона не заглохла. Совсем недавно, еще в 1944 году, Псков был в руинах, но уже тогда началось возрождение театрального движения. 15 выпускников школ, захотевших овладеть актерским мастерством, поступили в театр, остальные отправились учиться в Ленинград. После учебы группа театральной молодежи вернулась в Псков и сразу приступила к работе: молодые актеры поехали со спектаклями в колхозы. Они выступали в сараях, землянках, при скудном освещении. За такую самоотверженность их особенно полюбили зрители.

Сейчас театр кукол имеет на счету около тысячи спектаклей. 7 тысяч километров всеми видами транспорта, в том числе и пешком, проделали артисты, чтобы принести искусство людям.

Семь тысяч километров пути всеми видами транспорта, в том числе и пешком, проделали артисты театра. Коллектив дал ряд программ: «Медведь и девочка», «Петрушка-работяга» и «Праздник урожая». Кроме того, поставлена чеховская программа — «Хамелеон», «Юбилей»; вечер басен Крылова, «Красная шапочка», «По щучьему велению» — Тарховского, «Волшебное кольцо» — по народной сказке, «Сказка о царе Салтане» — Пушкина, «Золушка» — Габбе. Театр уже начинает работать с местными авторами, и недалёк день, когда у этого коллектива будут пьесы на современные темы, построенные на местном материале.

Зимой ребята колхоза «Бакино» Пушкиногорского района, родители которых погибли во время войны, не посещали школу из-за отсутствия теплой одежды. Усилиями всех жителей колхоза было сваляно 7 пар валенок и передано детям. «Хотелось бы, чтобы и другие колхозы оказали помощь детям-сиротам из своих фондов», — пишет А. Ломоносов, работник колхоза «Бакино».

КОЛХОЗ ПОМОГАЕТ ДЕТЯМ-СИРОТАМ

Некоторые дети-сироты не посещали школу из-за отсутствия у них тёплой одежды и обуви.

Правление колхоза «Бакино» Полянского сельсовета Пушкиногорского района решило помочь школьникам, у которых родители погибли во время Отечественной войны. Мы сваляли семь пар валенок и передали их бесплатно детям.

Хотелось бы, чтобы и другие колхозы оказали помощь детям-сиротам из своего фонда, создаваемого на основании Устава сельхозартели.

Помогать людям стоит хотя бы ради того, чтобы и они помогли тебе. Дети, которым колхозы протянули руку помощи, не остаются в долгу… В ночь с 20 на 21 ноября молодой колхозник, ученик Горайской неполной средней школы Островского района Вася Швецкий, охранял скотный двор, вооруженный отцовским охотничьим ружьем. Вдруг он заметил двоих волков, приближающихся к скотному двору…

Неожиданно он заметил несколько волков. Хищники украдкой приближались к скотному двору, вот они подошли совсем близко... Василий Швецкий выждал несколько секунд и, прицелившись в самого ближнего, выстрелил. Волк был убит наповал.

Зарядов больше не оказалось, а остальные три хищника не уходили. Швецкий поднял тревогу. Прибежавшие колхозники отогнали волков. Так, благодаря бдительности молодого сторожа общественный скот колхоза «XIII Октябрь» был защищён от хищников.

Директор школы объявил Васе Швецкому благодарность за смелость и находчивость.

А школу теперь не прогуляешь просто так! Областной Совет депутатов дополнил постановления о всеобуче: родители детей от 7 до 14 лет обязаны посылать их в школы в установленные дни. За нарушение — штраф 100 рублей или 30 дней исправительных работ. Исполкомы местных Советов депутатов обязаны проводить учет детей школьного возраста. Председатели колхозов и населенных пунктов должны обеспечить 100% посещаемость занятий. Контроль возложить на исполкомы Советов депутатов.

О ВСЕОБЩЕМ ОБЯЗАТЕЛЬНОМ ОБУЧЕНИИ ДЕТЕЙ

Решение исполкома Псковского областного Совета депутатов трудящихся от 1 ноября 1947 года

На основании постановления ВЦИК и СНК РСФСР от 10 августа 1930 г. «О введении всеобщего обязательного начального обучения и постановления Совета Народных Комиссаров РСФСР от 1 декабря 1943 года № 955 «О приёме детей семилетнего возраста в школы, исполнительный комитет Псковского областного Совета депутатов трудящихся решает:

1. Возложить на родителей, опекунов и других граждан, имеющих на своём иждивении или попечении детей, а также на должностных лиц соответствующих учреждений и организаций, на попечении которых находятся дети, обязанность посылать в школы во все установленные учебные дни детей в возрасте от 7 до 14 лет в порядке обязательного начального обучения в сельской местности и обязательного семилетнего обучения в городах и рабочих посёлках области, не допуская пропуска детьми занятий без уважительных причин.

2. Обязать исполкомы районных, городских и сельских Советов депутатов трудящихся обеспечить проведение учёта детей школьного возраста в соответствии с инструкцией «Об организации учёта детей и подростков в порядке контроля за выполнением закона о всеобщем обязательном обучении», утверждённой постановлением СНК РСФСР от 14 июля 1943 года № 637.

3. Обязать председателей сельсоветов установить в колхозах и населённых пунктах порядок, обеспечивающий 100-процентное посещение детьми школ. В случае неблагоприятных природных условий организовать подвоз детей в школы на расстояние свыше одного километра.

4. Установить, что родители, опекуны, усыновители, должностные лица учреждений, указанных в п. 1, за нарушение настоящего решения подвергаются в административном порядке: предупреждению, штрафу до 100 рублей или исправительно-трудовым работам до 30 дней.

5. Контроль за выполнением настоящего решения возложить на исполкомы районных, городских, сельских Советов депутатов трудящихся и органы народного образования.

6. Настоящее решение вступает в силу через 15 дней после его опубликования и распространяется на территорию всей области.

Программа всеобщего обучения распространяется, уровень грамотности населения растет, растет и заинтересованность граждан судьбой государства. Каждая семья колхозников Порховского района выписывает районную газету, а некоторые — даже центральную. «Теперь наш народ такой, что хочет знать, что делается не только в районе, но и по всей стране, и за границей», — рассказывает почтальон.

За 30 лет советской власти неузнаваемо изменились люди. До революции сюда почтальон не ходил. Ему здесь нечего было делать. Газеты кроме писаря, в селе Захонье никто не читал и не выписывал. Да и писем неоткуда было ожидать — все жили дома, если не считать солдат царской армии. А теперь во многих городах нашей страны работают, учатся люди и из этой деревни.

Это в XXI веке бытует мнение, что газеты выписывают одни пенсионеры, а в далекие советские времена даже молодежь интересовалась событиями страны!

ПО СЛЕДАМ НЕОПУБЛИКОВАННЫХ ПИСЕМ

Группа учителей Ручьёвской школы Карамышевского района прислала в редакцию письмо, в котором сообщала о плохой работе и злоупотреблениях заведующей почтовым отделением Ручьи Михайловой.

Михайлова присваивала деньги, присланные по переводам различным получателям, занималась подделками подписей. По вине Михайловой была сорвана подписка на периодические издания, многим подписчикам не доставлялись газеты.

Редакция послала письмо для расследования в Псковское областное Управление связи. На место выезжал заместитель начальника Управления связи т. Матвеев. Он сообщил, что факты, изложенные в письме учителей, полностью подтвердились.

Михайлова с работы снята. Материал о её преступлениях передан прокурору Карамышевского района для привлечения к уголовной ответственности.

Но не стоит думать, что все работники почты были так добросовестны.

Учителя Карамышевского района сообщили в газету о плохой работе заведующей почтовым отделением Ручьи. Товарищ Михайлова присваивала деньги с почтовых переводов и подделывала подписи. Редакция послала письмо для расследования в областное управление связи, и в результате него эти факты подтвердились. Заведующая снята с работы и будет предана уголовной ответственности.

Не по почте, так по радио смогут узнать новости жители области! Псковский радиокомитет наладил выпуск спортивных известий. Теперь каждый понедельник в 18:30 можно прослушать новости спорта.

Встреча ветеранов

ДНО (наш корр.). В ярко освещённом, тщательно убранном помещении столовой Дновского железнодорожного узла состоялась встреча участников революционных событий октября 1917 года на станции Дно. В дружеской беседе ветераны вспомнили эпизоды борьбы за власть Советов. Инвалид труда коммунист Михаил Алексеевич Алексеев рассказал о том, как в дновских железнодорожных мастерских была впервые создана партийная ячейка. Литейщик т. Дорошенко вспомнил о том, как он вместе с отрядом дновских железнодорожников выезжал для задержания бронепоезда, в котором бежал из Петрограда Керенский.

Встреча ветеранов состоялась в Дно. Казалось бы, война только закончилась, и вчерашние солдаты еще не получили звание ветеранов... Но это была необычная встреча! Собирались участники революционных событий октября 1917 года. В дружеской беседе ветераны вспоминали эпизоды борьбы за власть Советов и создание первых партийных ячеек.

Не все так гладко обстоит с властью Советов в Южной Америке. В Монтевидео фашиствующие хулиганы выкрикивают ругательства в адрес СССР и бросают камни в окна посольства, а полицейские, дежурящие у посольства, потворствуют этому. Среди пострадавших от рук бразильских фашистов — 5-летний сын советского поверенного. В Бразилии же сами власти покровительствуют подобным выходкам и даже поощряют хулиганство. Принимаются все меры для благополучного выезда сотрудников советского посольства из Бразилии.

Приток населения в Псковскую область продолжается, и до нас наконец-то добрались 84 уссурийских енота. Их «расселят» по заповедникам Середкинского и Полновского районов. Приезжайте любоваться енотами, товарищи!

В Псковскую область привезли 84 уссурийских енота. Для них создан заповедник в Середкинском и Полновском районах.

НА СНИМКЕ: охотовед Псковской областной конторы заготживсырьё М. А. Фирюлин осматривает енотов перед выпуском.

Фото П. Машковцева

СОБЫТИЕ

Ганза, пиво и вода

«Крещендо» в июне, пустые парки, пиво рекой по набережной, хип-хоп и рок-н-ролл — как готовят Псков к европейскому празднику

Ольга ГРИГОРЬЕВА

До проведения в Пскове Международной Ганзы остается всего полтора года, праздник состоится в июне 2019-го. Какая работа уже кипит, а какая еще остается на бумаге, выясняла «Псковская правда».

↑ Псковичи смогут попасть на любую из ганзейских площадок.
Фото pskovgorod.ru

СЦЕНА НА ВОДЕ

Руководитель Театрально-концертной дирекции Псковской области Дмитрий Месхиев с самого начала посвященной подготовке к Ганзе пресс-конференции расставил все точки над «i»: его команда отвечает за «львиную долю» культурных мероприятий Ганзы, но далеко не за все.

Праздничное кольцо предполагается ограничить улицей Свердлова, набережной Псковы и набережной Великой. Это позволит не мешать жизни тех псковичей, которые даже в праздничные дни будут ездить на работу, ходить в магазины, то есть жить своей привычной жизнью. По этой же причине не планируется перекрывать Октябрьский проспект, площадь Ленина, а также мосты.

Ганзейских площадок будет достаточно много, и желающие смогут попасть на любую. А вот самую большую сцену с понтонным мостом планируется разместить на реке Великой. По заверению Дмитрия Месхиева, это будет эффектно и очень красиво. К тому же прилегающая площадка сможет вместить до 40-50 тысяч зрителей.

Принципиальная позиция руководителя Театрально-концертной дирекции Псковской области — не задействовать городские парки, особенно Детский и Финский парк. Это продиктовано заботой о сохранности зеленых насаждений.

Ведутся переговоры о переносе фестиваля «Крещендо» с октября на июнь. Вместо двух дней он может продлиться четыре. С учетом водной площадки и других спецэффектов концерты останутся в памяти зрителей надолго, уверены организаторы праздника.

ОБИЛИЕ ПИВА

На открытии Ганзейских дней шествие пройдет по набережной Великой. А вот площадкой для церемонии закрытия пока избран стадион «Машиностроитель» (конечно, при условии его реконструкции). «Оперное и не только» действо пройдет в Кремле.

Дмитрий Месхиев

Татьяна Пустошкина

Не обойдется Международная Ганза и без специальной музейной программы, в которую планируется вовлечь все музеи региона. Речь идет о пешеходных, автомобильных и автобусных экскурсиях. Но эта работа значится пока только в плане.

— Я не только поборник классики, будут и для молодежи хип-хоп, рок-н-ролл и прочее, — предупредил Дмитрий Месхиев. — Хотим, чтобы было интересно не только моим сверстникам, но и тем, кому за 18 и даже за 15.

По мнению Дмитрия Месхиева, Ганзейские дни — это еще традиционно и обилие пива.

— Это известно, и не надо этого скрывать, — считает руководитель Театрально-концертной дирекции. — Будут опорные партнеры, пивоваренные компании, надеюсь, не только русские, но и из Европы кто-то приедет, Прибалтийских стран и так далее. Потому что это всегда много кафе под открытым небом. Тут же рядом музыка и какое-то движение. Ничего противозаконного нет, что можно на эти дни отменить некоторые законы, но с определенной корректировкой, естественно, чтобы не было какой-то вакханалии. Но традиции есть традиции, и их нельзя нарушать. Мы же не можем европейцам, привыкшим выпивать на Ганзе пиво, предложить взамен лимонад или квас.

39 ПУНКТОВ

Начальник отдела зарубежных связей и Ганзейского движения Псковской городской Думы Татьяна Пустошкина напомнила про специальную программу, которая была утверждена правительством РФ. Состоит она из 39 пунктов. Предполагается, что после выполнения программы Псков будет полностью готов к проведению международного мероприятия.

Что входит в нее? Во-первых, подготовка инфраструктуры и праздничного пространства. Речь идет о псковских улицах, а также приведении культурных учреждений в соответствие с российскими и европейскими стандартами. Как известно, уже завершилась реконструкция улицы Калинина, идут работы на прилегающих к ней улицах и на Свердлова, в центре Пскова преобразились фасады многих домов. К Ганзе готовится и ГКЦ, где прошел первый этап ремонта, на очереди — второй.

Еще одно направление — культурная программа. Несколько мероприятий уже опробовали на городских праздниках. К примеру, это ставший традиционным конкурс СМИ «Ганза — связь времен», а также ремесленные ярмарки.

Не обойдется без протокольных мероприятий. Это будут собрания, куда приглашают высокого ранга представителей муниципалитетов: мэров, их заместителей из практически всех городов Европейского союза. К слову, в Международный Ганзейский союз сегодня входят 190 городов, из них 14 — русские.

Плюс большой международный экономический форум. Как известно, Псковский ганзейский экономический форум уже состоялся в 2016 и 2017 годах.

— Решаются организационные вопросы: как гости к нам приедут, как пересекут границу, — уточнила Татьяна Владимировна. — Мы просим заранее предоставить списки товаров и материалов, которые они привезут на Ганзейские дни. Это необходимо для согласования с федеральными службами, чтобы обеспечить максимально легкий проход через границу. Это и помощь в расселении, получении нужной информации.

Еще одно важное направление — подготовка волонтеров. Переговоры ведутся с ПсковГУ. Наиболее востребованными в праздничные дни могут оказаться студенты факультета иностранных языков и исторического факультета. Татьяна Пустошкина считает, что курс подготовки волонтеров следует включить в учебный план и учебную программу некоторых факультетов. Это позволит обеспечить город необходимым количеством волонтеров, которые смогут ответить на любой вопрос гостей, касающийся истории Пскова, а также решить организационные проблемы.

ЧТО ПОСМОТРЕТЬ

Копы в юбках

Главная героиня фильма «Копы в юбках» — молодая и очень привлекательная девушка по имени Сара Ашбурн. Она выбрала опасную и не очень подходящую для девушки профессию. Сара работает агентом ФБР и относится к своей работе очень серьезно. Однажды ей поручают новое задание — найти и арестовать очень опасного преступника. Правда, вести это дело она будет не сама, а с напарницей, которой становится грубая и циничная Шеннон Майлинс — детектив бостонского отдела полиции.

Пятница, 1 декабря, 0:25 16+

Разлом Сан-Андреас

Рэй — пилот спасательного вертолета, который всю свою жизнь помогал другим людям. За время работы он насмотрелся на множество жутких вещей и не раз оказывался в очень сложных ситуациях, но самое страшное ждет его впереди. На Калифорнию обрушивается мощное землетрясение, в результате которого гибнут сотни людей...

Суббота, 2 декабря, 21:00 12+

Остров

Линкольн Шесть-Эхо — житель на вид утопического, но охраняемого поселения середины XXI века. Как и все обитатели этого тщательно контролируемого пространства, Линкольн надеется оказаться среди тех, кого отправят на «Остров» — якобы последнее незагрязненное место на планете. Но очень скоро Линкольн обнаруживает, что абсолютно все, что касается его существования, — ложь.

Воскресенье, 3 декабря, 19:00 12+

РЕЦЕНЗИЯ

Ах, как хочется вернуться

Пока супергерои из вселенной DC в очередной раз спасают мир, в кинозалах по соседству идет криминальная комедия Джорджа Клуни под названием «Субурбикон». Муслим Камалов крайне рекомендует не пропустить эту изобретательную и достойную ленту голливудского актера, которая уже успела получить награду на Венецианском кинофестивале.

Муслим КАМАЛОВ
Псковское агентство информации (informpskov.ru)

Послевоенная ламповая Америка конца 1950-х. В маленьком, практически сказочном городке под названием Субурбикон все прекрасно: на крыши одноэтажных домиков-клонов вечно светит солнце, все лужайки ровно подстрижены, а приветливый почтальон с улыбкой до ушей разносит газетки и счета. Мальчик Ники (Ноа Джуп) живет в безобидной семье Лоджей: папа-менеджер Гарднер (Мэтт Дэймон), мама-инвалид Роуз (Джулианна Мур), а вместе с ними ютится и тетя — сестра-близнец Роуз, Маргарет. Однажды ночью к семейке врывается парочка грабителей. Особых условий они не ставят, лишь немного издеваются, но в итоге этой странной заварухи погибает бедняжка Роуз.

Уже, наверное, стоит признать, что какие-то неведомые высшие силы в один прекрасный момент решили свести Джорджа Клуни с братьями Коэн. То, что яркими искрами вылетает из голов этого, без преувеличения, талантливейшего творческого братского тандема, только с первого взгляда может показаться вторсырьем. На самом же деле — на выходе мы всегда получаем истинное и неподдельное интеллектуальное (визуальное уже по дефолту) наслаждение от их картин. Подтверждением тому служит прошлогодний «Да здравствует Цезарь!», где Клуни с ходу доказал братьям, что, во-первых, в его старых пороховницах еще залежался порох, а во-вторых, — что ему легко можно доверить роль написанного Коэнами несуразного голливудского актера, с которой он отлично справился.

Теперь Клуни понадобилось непременно доказать и другое: что его режиссерский талант также никуда не улетучился. Тот факт, что некогда секс-символ Голливуда снял с 2002 года аж шесть фильмов и был продюсером еще нескольких, а не только оттачивал свое актерское мастерство, наверняка станет для многих неожиданным сюрпризом. И вот счастливой «семеркой» в этом списке стал «Субурбикон». Секрет успеха заключается в том, что Коэнам нужно было около 30 лет назад написать безупречный сценарий, получить отказ в производстве и добросовестно закинуть нереализованный фильм в шкаф — до лучших времен. А Клуни понадобилось лишь сдуть пыль со страниц, взять в команду лучших, но не полностью еще заезженных актеров и напомнить всем о коэновской классике.

«Субурбикон» в первую очередь притягивает своей историей и, конечно же, тем, как и кем именно она рассказана. Если отбросить временные рамки и некоторые детали сюжета, то можно сказать, что на большие экраны вернулся старый добрый полнометражный «Фарго». Поговаривают даже, что именно сценарий «Субурбикона» лег в основу этого знаменитого фильма Коэнов. Но все же этот скрипт братьев заметно отличается от зимнего криминального приключения. Джордж Клуни чувствует этот темп и усердно старается соответствовать стилистике Коэнов, что, впрочем, ему удается на ура. Камерность истории здесь идеально подчеркнута «райским» городком, где существует всего несколько локаций. Сам городок и его жители словно выползли из мира Looney Tunes, а по окрестностям разве что не раздается трек «Mr. Sandman, bring me a dream». Клуни не забыл и про коэновский излюбленный стиль «история в истории», отчего картина приобретает чуть больший размах, а внезапные повороты сюжета могут заставить зрителя в прямом смысле грызть ногти.

Фоновый лейтмотив — расовая интеграция — да и впрочем сам расизм, чего скрывать, выглядит у Клуни слегка толстовато. Надо признать, что очередные «громкие высказывания» каждого третьего режиссера о несовершенстве общества уже близки к тому, чтобы начать утомлять. Но Коэны не были бы Коэнами, если бы не развернули на фоне всего этого незаметный другим бытовой семейный заговор, который просто вышел из-под контроля. Джордж Клуни превосходно сумел удержать синхронность двух историй. В результате целостность картины не страдает, а вечный посыл о том, что идеального мира не существует, а собственные безобидные с виду родственники могут оказаться куда более жестокими злодеями, чем самый гнусный уголовник, — все это идеально контрастирует с темой критики расизма.

К каждому персонажу изобретательного коэновского сценария Клуни также идеально подбирает и актеров. Здесь в очередной раз можно убедиться, что Мэтту Дэймону превосходно удаются обычные семейные офисные планктоны, а не только спецагенты, а Джулианна Мур — прекрасна в образе идиллической домохозяйки. Но Оскар Айзек – постоянный гость некоторых коэновских фильмов — здесь за 20 минут способен затмить остальных. И конечно, все они органично соседствуют друг с другом. Режиссер также превосходно визуально исполняет прием, с помощью которого зрителю первому становятся известны исходы некоторых сцен, — ни один эпизод Коэны не прописывают просто так, а каждое действие главного или второстепенного героя всегда четко мотивировано.

Да, можно сказать, что Клуни с Коэнами немного играют в «Субурбиконе» в классическое морализаторство, где каждого в итоге ждет расплата, но картина по большому счету от этого ничуть не страдает. В очередной раз Коэны с наслаждением заявляют, что про «American dream» уже стоит всем позабыть и оставить в прошлом, а лучше почаще проверять, кто обитает в соседнем доме.

Режиссер

Джордж Клуни

В ролях:

Мэтт Дэймон

Джулианна Мур

Оскар Айзек

1

5.00 «Доброе утро»
9.00, 12.00, 15.00, 3.00 Новости
9.15 Контрольная закупка
9.50 «Жить здорово!» 12+
10.55, 3.15 Модный приговор
12.15 «Бабий бунт» 16+
12.50, 17.00, 1.15 «Время покажет» 16+
15.15 «Давай поженимся!» 16+
16.00, 2.15, 3.05 «Мужское / Женское» 16+
18.00 Вечерние новости
18.45 «На самом деле» 16+
19.50 «Пусть говорят» 16+
21.00 «Время»
21.30 Т/с «ВТОРОЕ ЗРЕНИЕ» 16+
23.25 «Вечерний Ургант» 16+
0.00 «Познер» 16+
1.00 Ночные новости
4.15 Контрольная закупка

РОССИЯ 1

5.00, 9.15 Утро России
9.00, 11.00, 14.00, 17.00, 20.00 Вести
9.55 «О самом главном» 12+
11.40, 14.40, 17.40, 20.45 Вести-Псков. События недели
12.00 «Судьба человека» 12+
13.00, 19.00 «60 Минут» 12+
15.00 Т/с «МОРОЗОВА» 12+
18.00 «Андрей Малахов. Прямой эфир» 16+
21.00 Т/с «ТАЙНЫ СЛЕДСТВИЯ» 12+
0.45 Т/с «ПРОВОКАТОР» 12+
2.45 Т/с «ФАМИЛЬНЫЕ ЦЕННОСТИ» 12+

НТВ

5.00, 6.05 Т/с «ХВОСТ» 16+
6.00, 10.00, 13.00, 16.00, 19.00 «Сегодня»
7.00 «Деловое утро НТВ» 12+
9.00, 10.25 Т/с «ВОЗВРАЩЕНИЕ МУХТАРА» 16+
11.20 Т/с «ПОДОЗРЕВАЮТСЯ ВСЕ» 16+
12.00 Т/с «СВИДЕТЕЛИ» 16+
13.25 Чрезвычайное происшествие
14.00, 16.30 «Место встречи»
17.00 «Специальный выпуск» 16+
18.00 Т/с «МЕНТОВСКИЕ ВОЙНЫ» 16+
19.40 Х/ф «ЧУЖОЕ ЛИЦО» 16+
21.40 Т/с «ХОЖДЕНИЕ ПО МУКАМ» 16+
23.55 «Итоги дня»
0.25 «Поздняков» 16+
0.40 Т/с «АГЕНТСТВО СКРЫТЫХ КАМЕР» 16+
1.20 «Место встречи» 16+
3.15 «Малая земля» 16+
4.10 Т/с «ПАТРУЛЬ» 16+

МАТЧ!

6.30 «Великие футболисты» 12+
7.00, 7.25, 8.55, 10.25, 11.50, 15.10, 19.25, 20.45 Новости
7.05 «Бешеная Сушка». Дневник 12+
7.30, 12.55, 15.15, 19.30, 0.55 Все на Матч!
9.00 Регби-7. Мировая серия 0+
9.30 «Афиша. Главные бои декабря» 16+
9.55 «Долгий путь к победе» 12+
10.30, 11.00 Биатлон
11.55, 13.25 Лыжный спорт 0+
15.55 «Победы ноября» 12+
16.25 Континентальный вечер
16.55 Хоккей. КХЛ
20.15 Д/ф «Долгий путь к победе» 12+
20.55 «Финалы Чемпионатов мира по футболу. Яркие моменты» 0+
21.55 Тотальный футбол
22.55 Футбол. Чемпионат Италии
1.40 «Россия-2018. Команды, которые мы не увидим» 12+
2.00 «Россия-2018. Команды, которые мы ждём» 12+
2.20 Х/ф «ЗАЩИТА ЛУЖИНА» 12+
4.20 Х/ф «БОЕЦ» 16+

5

5.00, 9.00, 13.00, 22.00 «Известия»
5.10, 5.30, 7.05, 8.25 Т/с «ВЕЧНЫЙ ЗОВ» 12+
9.25, 10.15, 11.05 Т/с «УЛИЦЫ РАЗБИТЫХ ФОНАРЕЙ-3» 16+
12.00, 13.25, 14.20 Т/с «УЛИЦЫ РАЗБИТЫХ ФОНАРЕЙ-4» 16+
15.20, 15.50 Т/с «СТРАСТЬ» 16+
16.30, 16.55, 17.30 Т/с «ДЕТЕКТИВЫ» 16+
18.00, 18.50, 19.35, 20.25, 21.15, 22.30, 23.20 Т/с «СЛЕД» 16+
0.00 «Известия. Итоговый выпуск»
0.30, 1.35, 2.30, 3.30 Х/ф «ВИКТОРИЯ» 16+

РОССИЯ К

6.30, 7.00, 7.30, 8.00, 10.00, 15.00, 19.30, 23.50 Новости культуры
6.35 Пряничный домик
7.05 Легенды мирового кино
7.35 «Пешком...»
8.05, 22.15 Х/ф «АББАТСТВО ДАУНТОН»
9.45 Важные вещи
10.15, 17.45 «Наблюдатель»
11.10, 0.35 XX век
12.15 «Мы - грамотеи!»
12.55 «Белая студия»
13.35 Д/ф «Куклы»
14.15 Цвет времени
14.30 Библейский сюжет
15.10, 1.40 Исторические концерты
16.15 «На этой неделе...»
16.40 «Агора»
18.45 Д/ф «Я местный. Николай Коляда Екатеринбург»
19.45 Главная роль
20.05 Конкурс «Щелкунчик»
21.35 Д/ф «Климт и Шиле»
0.05 «Мастерская архитектуры»
1.35 Д/ф «Чингисхан»
2.40 Pro memoria

ЗВЕЗДА

6.00 «Сегодня утром»
8.00, 9.15, 10.05, 12.25, 13.15, 14.05 Т/с «СМЕРТЬ ШПИОНАМ» 12+
9.00, 13.00, 18.00, 23.00 Новости дня
10.00, 14.00 Военные новости
17.10 Д/с «Охотники за нацистами»
18.40 Д/с «Автомобили Второй мировой войны» 12+
19.35 «Теория заговора» 12+
20.20 «Специальный репортаж» 12+
20.45 «Загадки века» 12+
21.35 «Особая статья» 12+
23.15 «Звезда на «Звезде» 6+
0.00 Х/ф «АКЦИЯ» 12+
1.50 Х/ф «30-ГО УНИЧТОЖИТЬ» 12+
4.30 Х/ф «ДЕЛО ДЛЯ НАСТОЯЩИХ МУЖЧИН» 12+

ТНТ

7.00, 7.30, 8.00, 8.30, 6.00, 6.30 «ТНТ. Best» 16+
9.00, 11.00, 23.00, 0.00 «Дом-2» 16+
12.00 «Танцы» 16+
14.00, 14.30, 16.00, 15.00, 15.30, 16.30, 17.00, 17.30, 18.00, 18.30 Т/с «РЕАЛЬНЫЕ ПАЦАНЫ» 16+
19.00, 19.30 Х/ф «УЛИЦА» 16+
20.00, 20.30 Т/с «УНИВЕР» 16+
21.00 «Где логика?» 16+
22.00 «Комеди Клаб» 16+
1.00 «Такое кино!» 16+
1.35 «Импровизация» 16+
2.35, 3.35 «Stand up» 16+
4.00, 5.00 «Comedy Woman» 16+

СТС

6.00 М/с «Смешарики» 0+
6.20 М/с «Приключения Кота в сапогах» 6+
7.10 Мультфильмы
9.00 «Уральские пельмени. Любимое» 16+
9.35 Х/ф «Я - ЧЕТВЁРТЫЙ» 12+
11.35 «Успех» 16+
13.30 Х/ф «ВОСЬМИДЕСЯТЫЕ» 16+
15.00 Т/с «КУХНЯ» 12+
16.00, 19.00 Т/с «ОТЕЛЬ «ЭЛЕОН» 16+
20.00 Т/с «ПСИХОЛОГИНИ» 16+
21.00 Х/ф «ЧАС ПИК» 12+
22.55 «Шоу «Уральских пельменей» 16+
23.30 «Кино в деталях»
0.30 «ЭТО ЛЮБОВЬ» 16+
1.30 Х/ф «ОДНАЖДЫ В ВЕГАСЕ» 16+
3.20 Х/ф «СЕРЖАНТ БИЛКО» 12+
5.10 «ОСТОРОЖНО: ДЕТИ!» 16+
5.40 «Музыка на СТС» 16+

РЕН

5.00, 9.00 «Военная тайна» 16+
6.00, 11.00 «Документальный проект» 16+
7.00 «С бодрым утром!» 16+
7.10, 12.00, 16.00, 19.00 «Информационная программа 112» 16+
8.30, 12.30, 16.30, 19.30, 23.00 «Новости» 16+
13.00, 23.25 «Загадки человечества» 16+
14.00 Д/ф «Засекреченные списки» 16+
17.00 «Тайны Чапман» 16+
18.00 «Самые шокирующие гипотезы» 16+
20.00 Х/ф «РАЗРУШИТЕЛЬ» 16+
22.10 «Водить по-русски» 16+
0.25 «Как устроена Вселенная» 16+
1.20 Т/с «ЭШ ПРОТИВ ЗЛОВЕЩИХ МЕРТВЕЦОВ» 18+
2.00 Х/ф «Я ЛЮБЛЮ НЕПРИЯТНОСТИ» 16+
4.30 «Территория заблуждений» 16+

ТВЦ

6.00 «Настроение»
8.00 «Смех с доставкой на дом»
8.25 Х/ф «КАРНАВАЛ» 12+
11.30, 14.30, 19.40, 22.00, 0.00 События
11.50 «Постскриптум» 16+
12.55 «В центре событий»
13.55 Городское собрание 12+
14.50 Город новостей
15.10 Т/с «МИСС МАРПЛ АГАТЫ КРИСТИ» 12+
17.00 «Естественный отбор» 12+
17.55 Т/с «ЖЕНЩИНА В БЕДЕ» 12+
20.00 Петровка, 38
20.20 «Право голоса» 16+
22.30 «Мир калибра 7.62». 16+
23.05 Без обмана. «Квашеная капуста» 16+
0.35 «Право знать!» 16+
2.05 Х/ф «ОДИНОЧКА» 16+
4.10 Т/с «ДВА ДОЛГИХ ГУДКА В ТУМАНЕ» 12+

ДОМАШНИЙ

6.30, 5.30 «Джейми: обед за 30 минут» 16+
7.30, 0.00 «6 кадров» 16+
8.00 «По делам несовершеннолетних» 16+
11.00 «Давай разведёмся!» 16+
14.00 «Тест на отцовство» 16+
16.00 «Понять. Простить» 16+
17.00, 21.00 Т/с «ЧТО ДЕЛАЕТ ТВОЯ ЖЕНА?» 16+
19.00 Х/ф «ДЫШИ СО МНОЙ» 16+
23.00, 4.25 «Свадебный размер» 16+
0.30 Х/ф «Время ДЛЯ ДВОИХ» 16+

ЧЕ

6.00, 5.00 «100 великих» 16+
6.30, 4.00 «Дорожные войны» 16+
10.15 Х/ф «ПОД ПРИКРЫТИЕМ» 16+
16.30, 3.10 «Антиколлекторы» 16+
17.30, 1.10 Т/с «ПАУК» 16+
19.30 «Решала» 16+
21.30 Х/ф «НЕЗАБЫВАЕМОЕ» 16+
23.30 Х/ф «ПОБЕГ» 16+

ТВ3

6.00 «Мультфильмы»
9.30, 10.00, 17.35, 18.10 Т/с «СЛЕПАЯ» 12+
10.30, 11.00, 17.00, 16.00, 16.30 «Гадалка» 12+
11.30, 12.30 «Не ври мне» 12+
13.30 «Охотники за привидениями» 16+
14.00 «Сверхъестественный отбор» 16+
15.00 «Мистические истории» 16+
18.40, 19.30, 20.30 Т/с «КАСЛ» 12+
21.15, 22.15 Т/с «КОСТИ» 12+
23.00 Х/ф «ЛАВАЛАНТУЛА 2» 16+
0.45, 1.30, 2.15, 3.15, 4.00 Остаться в живых 16+
5.00 «Тайные знаки» 12+

1П

6.00, 8.00 «Новости Псков» 12+
6.35, 17.45, 18.45 Мультфильмы 6+
7.00 «Язь против еды» 12+
7.30 «Сладости» 12+
7.40 «На кухне у Марты» 12+
8.35, 1.25 Т/с «КАТИНА ЛЮБОВЬ» 16+
10.15, 18.00 Д/с «Фильмы о фильмах. Кинолегенды» 16+
11.05 Х/ф «ВЗОРВАННОЕ СОЛНЦЕ» 16+
12.35 Т/с «НАВИГАТОР» 16+
19.00, 21.00, 0.35 «Новости Псков» 12+
19.15 Т/с «НЕРАВНЫЙ БРАК» 16+
21.15, 0.50 Интервью 12+
21.25 Т/с «МЕТОД ЛАВРОВОЙ» 16+
23.10 Х/ф «КРИМИНАЛЬНЫЕ ОБСТОЯТЕЛЬСТВА» 16+
1.00, 5.30 Д/с «Неизвестная планета» 16+
3.05 Т/с «СПЕЦОТРЯД ШТОРМ» 16+

ФИЛЬМ ДНЯ

Криминальные обстоятельства

Боевик (Россия)

События фильма происходят в разгар экономического кризиса, из-за которого герои решаются на крайний шаг — похищение людей с целью выкупа. Милиционер крадет жену бандита, бандит — дочку банкира, банкир — дочку милиционера. В итоге все собираются в одном месте и пытаются разобраться в сложившейся путанице.

Режиссер: **Владимир Карабанов**
В ролях: **Иван Охлобыстин, Михаил Ефремов, Юлия Ковальчук** и другие.

23:10 16+ 1П

1

5.00 «Доброе утро»
9.00, 12.00, 15.00, 3.00 Новости
9.15 Контрольная закупка
9.50 «Жить здорово!» 12+
10.55, 2.20, 3.05 Модный приговор
12.15 «Бабий бунт» 16+
12.50, 17.00, 0.25 «Время покажет» 16+
15.15, 3.30 «Давай поженимся!» 16+
16.00, 1.25 «Мужское / Женское» 16+
18.00 Вечерние новости
18.45 «На самом деле» 16+
19.50 «Пусть говорят» 16+
21.00 «Время»
21.35 Т/с «ВТОРОЕ ЗРЕНИЕ» 16+
23.35 «Вечерний Ургант» 16+
0.10 Ночные новости
4.20 Контрольная закупка

РОССИЯ 1

5.00, 9.15 Утро России
9.00, 11.00, 14.00, 17.00, 20.00 Вести
9.55 «О самом главном» 12+
11.40, 14.40, 17.40, 20.45 Вести-Псков. События недели
12.00 «Судьба человека» 12+
13.00, 19.00 «60 Минут» 12+
15.00 Т/с «МОРОЗОВА» 12+
18.00 «Андрей Малахов. Прямой эфир» 16+
21.00 Т/с «ТАЙНЫ СЛЕДСТВИЯ» 12+
0.45 Т/с «ПРОВОКАТОР» 12+
2.45 Т/с «ФАМИЛЬНЫЕ ЦЕННОСТИ» 12+

НТВ

5.00, 6.05 Т/с «ХВОСТ» 16+
6.00, 10.00, 13.00, 16.00, 19.00 «Сегодня»
7.00 «Деловое утро НТВ» 12+
9.00, 10.25 Т/с «ВОЗВРАЩЕНИЕ МУХТАРА» 16+
11.20 Т/с «ПОДОЗРЕВАЮТСЯ ВСЕ» 16+
12.00 Т/с «СВИДЕТЕЛИ» 16+
13.25 Чрезвычайное происшествие
14.00, 16.30 «Место встречи»
17.00 «Специальный выпуск» 16+
18.00 Т/с «МЕНТОВСКИЕ ВОЙНЫ» 16+
19.40 Т/с «ЧУЖОЕ ЛИЦО» 16+
21.40 Т/с «ХОЖДЕНИЕ ПО МУКАМ» 16+
23.55 «Итоги дня»
0.25 Т/с «АГЕНТСТВО СКРЫТЫХ КАМЕР» 16+
1.05 «Место встречи» 16+
3.00 Квартирный вопрос 0+
4.05 Т/с «ПАТРУЛЬ» 16+

МАТЧ!

6.30 «Великие футболисты» 12+
7.00, 8.55, 12.15, 15.15, 17.55, 21.30 Новости
7.05, 12.20, 15.25, 18.30, 0.40 Все на Матч!
9.00 Тотальный футбол 12+
10.00 Профессиональный бокс
11.45 «Сильное шоу» 16+
12.50, 15.55 Смешанные единоборства 16+
14.50 UFC Top-10. Нокауты 16+
18.00, 21.35 Д/ф «Генрих XXII» 12+
19.10 Д/ф «О чём говорят тренеры» 12+
19.40 Гандбол. Ч/М
22.05 Все на футбол!
22.35, 1.10, 3.10 Футбол. Лига чемпионов 0+
5.10 «Десятка!» 16+
5.30 «Финалы Чемпионатов мира по футболу. Яркие моменты» 0+

5

5.00, 9.00, 13.00, 22.00 «Известия»
5.10, 5.55, 7.25, 8.45 Т/с «ВЕЧНЫЙ ЗОВ» 12+
9.25, 10.20, 11.20, 12.05, 13.25, 14.20 Т/с «УЛИЦЫ РАЗБИТЫХ ФОНАРЕЙ-4» 16+
15.20, 15.55 Т/с «СТРАСТЬ» 16+
16.30, 17.00, 17.35 Т/с «ДЕТЕКТИВЫ» 16+
18.00, 18.50, 19.35, 20.25, 21.15, 22.30, 23.20 Т/с «СЛЕД» 16+
0.00 «Известия. Итоговый выпуск»
0.30, 1.30, 2.30, 3.30 Х/ф «ВИКТОРИЯ» 16+

РОССИЯ К

6.30, 7.00, 7.30, 8.00, 10.00, 15.00, 19.30, 23.40 Новости культуры
6.35 Пряничный домик
7.05 Легенды мирового кино
7.35 «Пешком...»
8.05, 21.10 «Правила жизни»
8.35, 22.20 Х/ф «АББАТСТВО ДАУНТОН»
9.40, 19.45 Главная роль
10.15, 17.45 «Наблюдатель»
11.10, 0.35 XX век
12.00 «Мастерская архитектуры»
12.30 «Сати...»
13.10, 20.05 Д/ф «Необыкновенное путешествие обелиска»
14.00 Д/ф «Семен Райтбурт»
15.10, 1.25 Исторические концерты
16.25 «Пятое измерение»
17.00 «2 Верник 2»
18.45 Д/ф «Я местный. Евгений Гришковец Кемерово»
20.55 «Спокойной ночи, малыши!»
21.40 Искусственный отбор
23.30 Д/ф «Навои»
23.55 «Тем временем»
2.40 Pro memoria

Звезда

6.00 «Сегодня утром»
8.00 Д/с «Оружие Победы» 6+
8.15, 9.15, 10.05, 0.00, 12.10, 13.15, 14.05 Т/с «БИТВА ЗА МОСКВУ» 12+
9.00, 13.00, 18.00, 23.00 Новости дня
10.00, 14.00 Военные новости
16.15 Х/ф «ВАМ - ЗАДАНИЕ» 16+
18.40 Д/с «Автомобили Второй мировой войны» 12+
19.35 «Легенды армии». Тимофей Хрюкин 12+
20.20 «Теория заговора» 12+
20.45 «Улика из прошлого» 16+
21.35 «Особая статья» 12+
23.15 «Звезда на «Звезде» 6+
3.30 Х/ф «ДЕНЬ КОМАНДИРА ДИВИЗИИ»
5.25 Д/с «Хроника Победы» 12+

ТНТ

7.00, 7.30, 8.00, 8.30, 6.00, 6.30 «ТНТ. Best» 16+
9.00, 10.30, 23.00, 0.00 «Дом-2» 16+
12.00, 12.30, 13.00, 13.30, 14.00 Х/ф «САШАТАНЯ» 16+
14.30, 15.00, 15.30, 16.00, 16.30, 17.00, 17.30, 18.00, 18.30 Т/с «РЕАЛЬНЫЕ ПАЦАНЫ» 16+
19.00, 19.30 Х/ф «УЛИЦА» 16+
20.00, 20.30 Т/с «УНИВЕР» 16+
21.00, 1.00 «Импровизация» 16+
22.00 «Комеди Клаб» 16+
2.00, 3.00 «Stand up» 16+
4.00, 5.00 «Comedy Woman» 16+

СТС

6.00, 7.00 М/с «Смешарики» 0+
6.40 М/с «Новаторы» 6+
7.25 М/с «Три кота» 0+
7.40 М/с «Команда Турбо» 0+
8.05 М/с «Семейка Крудс. Начало» 6+
9.00, 22.45 «Шоу «Уральских пельменей» 16+
10.35 Х/ф «ЧАС ПИК» 12+
12.30 Т/с «ДВА ОТЦА И ДВА СЫНА» 16+
13.30 Х/ф «ВОСЬМИДЕСЯТЫЕ» 16+
15.00, 19.00 Т/с «ОТЕЛЬ «ЭЛЕОН» 16+
17.00 Т/с «ВОРОНИНЫ» 16+
20.00 Т/с «ПСИХОЛОГИНИ» 16+
21.00 Х/ф «ЧАС ПИК-2» 12+
0.15 «Уральские пельмени. Любимое» 16+
0.30 «ЭТО ЛЮБОВЬ» 16+
1.30 Х/ф «СЕРЖАНТ БИЛКО» 12+
3.20 Мультфильмы
5.10 «ОСТОРОЖНО: ДЕТИ!» 16+
5.40 «Музыка на СТС» 16+

РЕН

5.00, 4.00 «Территория заблуждений» 16+
6.00, 11.00 «Документальный проект» 16+
7.00 «С бодрым утром!» 16+
7.10, 12.00, 16.05, 19.00 «Информационная программа 112» 16+
8.30, 12.30, 16.30, 19.30, 23.00 «Новости» 16+
9.00 «Военная тайна» 16+
13.00, 23.25 «Загадки человечества» 16+
13.55 Х/ф «РАЗРУШИТЕЛЬ» 16+
17.00, 3.00 «Тайны Чапман» 16+
18.00, 2.00 «Самые шокирующие гипотезы» 16+
20.00 Х/ф «СЛЕЗЫ СОЛНЦА» 16+
22.10 «Водить по-русски» 16+
0.30 Т/с «ЭШ ПРОТИВ ЗЛОВЕЩИХ МЕРТВЕЦОВ» 18+

ТВЦ

6.00 «Настроение»
8.05 «Доктор И...» 16+
8.40 Х/ф «ДОМ, В КОТОРОМ Я ЖИВУ» 6+
10.35 «Короли эпизода. Валентина Телегина» 12+
11.30, 14.30, 19.40, 22.00, 0.00 События
11.50, 4.10 Т/с «ПРЕСТУПЛЕНИЯ СТРАСТИ» 16+
13.40 «Мой герой. Сергей Соловьев» 12+
14.50 Город новостей
15.10 Т/с «МИСС МАРПЛ АГАТЫ КРИСТИ» 12+
17.00 «Естественный отбор» 12+
17.55 Т/с «ЖЕНЩИНА В БЕДЕ» 12+
20.00 Петровка, 38
20.20 «Право голоса» 16+
22.30 «Осторожно, мошенники! Золотой ремонт» 16+
23.05 «Хроники московского быта. Многомужницы» 12+
0.35 «Удар властью. Чехарда премьеров» 16+
1.25 «Московская паутина. Тайный план» 12+
2.20 Т/с «СНАЙПЕР» 16+

Домашний

6.30, 5.30 «Джейми: обед за 30 минут» 16+
7.30, 0.00, 5.10 «6 кадров» 16+
8.00 «По делам несовершеннолетних» 16+
11.00 «Давай разведёмся!» 16+
14.00 «Тест на отцовство» 16+
16.00 «Понять. Простить» 16+
17.00 Т/с «ЧТО ДЕЛАЕТ ТВОЯ ЖЕНА?»
19.00 Х/ф «ДЫШИ СО МНОЙ» 16+
21.00 Т/с «ЧТО ДЕЛАЕТ ТВОЯ ЖЕНА?» 16+
23.00, 4.10 «Свадебный размер» 16+
0.30 Х/ф «ПУСТЬ ГОВОРЯТ» 16+

ЧЕ

6.00, 5.00 «100 великих» 16+
6.30 Т/с «УЧИТЕЛЬ В ЗАКОНЕ. СХВАТКА» 16+
7.30, 16.30, 3.20 «Антиколлекторы» 16+
8.30, 19.30 «Решала» 16+
10.30 Х/ф «НЕЗАБЫВАЕМОЕ» 16+
12.45 Т/с «ЧУЖОЙ РАЙОН» 16+
17.30, 1.20 Т/с «ПАУК» 16+
21.30 Х/ф «ВИНОВНЫЙ» 16+
23.30 Х/ф «ПОБЕГ» 16+
4.15 «Дорожные войны» 16+

ТВ3

6.00 «Мультфильмы»
9.30, 10.00, 17.35, 18.10 Т/с «СЛЕПАЯ» 12+
10.30, 11.00, 17.00, 16.00, 16.30 «Гадалка» 12+
11.30, 12.30 «Не ври мне» 12+
13.30 «Охотники за привидениями» 16+
14.00 «Сверхъестественный отбор» 16+
15.00 «Мистические истории» 16+
18.40, 19.30, 20.30 Т/с «КАСЛ» 12+
21.15, 22.15 Т/с «КОСТИ» 12+
23.00 Х/ф «ПЕКЛО» 16+
1.00, 2.00, 2.45 Т/с «ГРИММ» 16+
3.30, 4.30, 5.15 «Тайные знаки» 12+

1П

6.00, 7.00, 8.00, 10.15, 19.00, 21.00, 0.50 «Новости Псков» 12+
6.15, 7.15, 8.15, 19.15, 21.15, 1.05 Интервью 12+
6.25, 7.25, 8.25, 16.55, 18.45 Мультфильмы 6+
6.35 «Язь против еды» 12+
7.35 «Сладости» 12+
7.45 «На кухне у Марты» 12+
8.30, 1.15 Т/с «КАТИНА ЛЮБОВЬ» 16+
10.30, 18.00 Д/с «Фильмы о фильмах. Кинолегенды» 16+
11.15 Х/ф «КРИМИНАЛЬНЫЕ ОБСТОЯТЕЛЬСТВА» 16+
12.40, 21.25 Т/с «МЕТОД ЛАВРОВОЙ» 16+
14.15, 19.25 Т/с «НЕРАВНЫЙ БРАК» 16+
16.00 Д/с «Неизвестная планета» 16+
16.30 Д/с «Есть один секрет» 12+
23.10 Х/ф «НИЧЕГО ЛИЧНОГО» 16+
2.55 Т/с «СПЕЦОТРЯД ШТОРМ» 16+
5.30 Д/с «Неизвестная планета» 16+

1

5.00 «Доброе утро»
9.00, 12.00, 15.00, 3.00 Новости
9.15 Контрольная закупка
9.50 «Жить здорово!» 12+
10.55, 3.20 Модный приговор
12.15 «Бабий бунт» 16+
12.50, 17.00, 1.30 «Время покажет» 16+
15.15 «Давай поженимся!» 16+
16.00, 2.30, 3.05 «Мужское / Женское» 16+
18.00 Вечерние новости
18.45 «На самом деле» 16+
19.50 «Пусть говорят» 16+
21.00 «Время»
21.35 Т/с «ВТОРОЕ ЗРЕНИЕ» 16+
23.35 «Вечерний Ургант» 16+
0.10 Ночные новости
0.25 «Все слова о любви» 12+
4.20 Контрольная закупка

РОССИЯ 1

5.00, 9.15 Утро России
9.00, 11.00, 14.00, 17.00, 20.00 Вести
9.55 «О самом главном» 12+
11.40, 14.40, 17.40, 20.45 Вести-Псков. События недели
12.00 «Судьба человека» 12+
13.00, 19.00 «60 Минут» 12+
15.00 Т/с «МОРОЗОВА» 12+
18.00 «Андрей Малахов. Прямой эфир» 16+
21.00 Т/с «ТАЙНЫ СЛЕДСТВИЯ» 12+
0.45 Т/с «ПРОВОКАТОР» 12+
2.45 Т/с «ФАМИЛЬНЫЕ ЦЕННОСТИ» 12+

НТВ

5.00, 6.05 Т/с «ХВОСТ» 16+
6.00, 10.00, 13.00, 16.00, 19.00 «Сегодня»
7.00 «Деловое утро НТВ» 12+
9.00, 10.25 Т/с «ВОЗВРАЩЕНИЕ МУХТАРА» 16+
11.20 Т/с «ПОДОЗРЕВАЮТСЯ ВСЕ» 16+
12.00 Т/с «СВИДЕТЕЛИ» 16+
13.25 Чрезвычайное происшествие
14.00, 16.30 «Место встречи»
17.00 «Специальный выпуск» 16+
18.00 Т/с «МЕНТОВСКИЕ ВОЙНЫ» 16+
19.40 Т/с «ЧУЖОЕ ЛИЦО» 16+
21.45 Т/с «КАЗНИТЬ НЕЛЬЗЯ ПОМИЛОВАТЬ» 16+
23.55 «Итоги дня»
0.25 Т/с «АГЕНТСТВО СКРЫТЫХ КАМЕР» 16+
1.05 «Место встречи» 16+
3.00 «Дачный ответ» 0+
4.05 Т/с «ПАТРУЛЬ» 16+

МАТЧ!

6.30 «Великие футболисты» 12+
7.00, 7.25, 8.55, 11.00, 15.05, 18.05 Новости
7.05 «Бешеная Сушка». Дневник 12+
7.30, 11.05, 15.10, 18.10, 0.40 Все на Матч!
9.00, 12.05, 22.35, 3.10 Футбол. Лига чемпионов 0+
11.35 Д/ф «Генрих XXII» 12+
14.05 «Команда на прокачку» 12+
15.55 Гандбол. Ч/М
17.45 «Десятка!» 16+
18.55 Хоккей. КХЛ
21.25 «Спартак» - «Ливерпуль». Live» 12+
21.45 Все на футбол!
1.10 Волейбол. Лига чемпионов 0+
5.10 Обзор Лиги чемпионов 12+
5.40 «Комментаторы» 12+
6.00 «Победы ноября» 12+

5

5.00, 9.00, 13.00, 22.00 «Известия»
5.10, 6.20, 7.40 Т/с «ВЕЧНЫЙ ЗОВ» 12+
9.25, 10.20, 11.20, 12.15, 13.25, 14.20, 0.30, 1.25, 2.25, 3.20, 4.05 Т/с «УЛИЦЫ РАЗБИТЫХ ФОНАРЕЙ-4» 16+
15.20, 15.50 Т/с «СТРАСТЬ» 16+
16.30, 16.55, 17.30 Т/с «ДЕТЕКТИВЫ» 16+
18.00, 18.50, 19.35, 20.20, 21.10, 22.30, 23.15 Т/с «СЛЕД» 16+
0.00 «Известия. Итоговый выпуск»

РОССИЯ К

6.30, 7.00, 7.30, 8.00, 10.00, 14.10, 19.30, 23.40 Новости культуры
6.35 Пряничный домик
7.05 Легенды мирового кино
7.35 «Пешком...»
8.05, 21.10 «Правила жизни»
8.35, 22.20 Х/ф «АББАТСТВО ДАУНТОН»
9.25 «Секреты старых мастеров»
9.40, 19.45 Главная роль
10.15 «Наблюдатель»
11.15 Конкурс «Щелкунчик»
13.20 «Блеск и слава Древнего Рима»
16.25 «Россия, любовь моя!»
16.55 Цвет времени
17.10 Конкурс «Щелкунчик»
19.10 Важные вещи
20.05 Ступени цивилизации
20.55 «Спокойной ночи, малыши!»
21.40 Абсолютный слух
23.10 Уроки русского
23.55 Д/ф «Монологи кинорежиссера»
0.40 Документальная камера
1.20 Исторические концерты
2.15 Пул
2.40 Pro memoria

ЗВЕЗДА

6.00 «Сегодня утром»
8.00, 9.15, 10.05 Т/с «ТУМАН» 16+
9.00, 13.00, 18.00, 23.00 Новости дня
10.00, 14.00 Военные новости
12.05, 13.15, 14.05 Т/с «ТУМАН-2» 16+
15.35 Х/ф «КАРАВАН СМЕРТИ» 12+
17.10 Д/с «Охотники за нацистами»
18.40 Д/ф «История воздушного боя» 12+
19.35 «Последний день». Станислав Ростоцкий 12+
20.20 «Специальный репортаж» 12+
20.45 «Секретная папка» 12+
21.35 «Процесс» 12+
23.15 «Звезда на «Звезде» 6+
0.00 Т/с «БИТВА ЗА МОСКВУ» 12+
3.45 Х/ф «ГОСУДАРСТВЕННЫЙ ПРЕСТУПНИК»

ТНТ

7.00, 7.30, 8.00, 8.30, 6.00, 6.30 «ТНТ. Best» 16+
9.00, 11.00, 23.00, 0.00 «Дом-2» 16+
12.00, 12.30, 13.00, 13.30, 14.00 Х/ф «САШАТАНЯ» 16+
14.30, 15.00, 15.30, 16.00, 16.30, 17.00, 17.30, 18.00, 18.30 Т/с «РЕАЛЬНЫЕ ПАЦАНЫ» 16+
19.00, 19.30 Х/ф «УЛИЦА» 16+
20.00, 20.30 Т/с «УНИВЕР» 16+
21.00 «Однажды в России» 16+
22.00 «Комеди Клаб» 16+
1.00 «Импровизация» 16+
2.00, 3.00 «Stand up» 16+
4.00, 5.00 «Comedy Woman» 16+

СТС

6.00 М/с «Смешарики» 0+
6.40 М/с «Новаторы» 6+
7.00, 7.40 М/с «Команда Турбо» 0+
7.25 М/с «Три кота» 0+
8.05 М/с «Семейка Крудс. Начало» 6+
9.00, 22.45 «Шоу «Уральских пельменей» 16+
10.30, 0.15 «Уральские пельмени. Любимое» 16+
10.45 Х/ф «ЧАС ПИК-2» 12+
12.30 Т/с «ДВА ОТЦА И ДВА СЫНА» 16+
13.30 Х/ф «ВОСЬМИДЕСЯТЫЕ» 16+
15.00, 19.00 Т/с «ОТЕЛЬ «ЭЛЕОН» 16+
17.00 Т/с «ВОРОНИНЫ» 16+
20.00 Т/с «ПСИХОЛОГИНИ» 16+
21.00 Х/ф «МИСТЕР КРУТОЙ» 12+
0.30 «ЭТО ЛЮБОВЬ» 16+
1.30 Х/ф «РЕЗИДЕНТ» 18+
3.15 Х/ф «ДАВАЙТЕ ПОТАНЦУЕМ» 12+
5.15 «ОСТОРОЖНО: ДЕТИ!» 16+
5.45 «Музыка на СТС» 16+

ФЕН

5.00, 9.00, 4.00 «Территория заблуждений» 16+
6.00, 11.00 «Документальный проект» 16+
7.00 «С бодрым утром!» 16+
7.10, 12.00, 16.00, 19.00 «Информационная программа 112» 16+
8.30, 12.30, 16.30, 19.30, 23.00 «Новости» 16+
13.00, 23.25 «Загадки человечества» 16+
14.00 Х/ф «СЛЕЗЫ СОЛНЦА» 16+
17.00, 3.00 «Тайны Чапман» 16+
18.00, 2.00 «Самые шокирующие гипотезы» 16+
20.00 Х/ф «ПАРОЛЬ «РЫБА-МЕЧ» 16+
21.50 «Смотреть всем!» 16+
0.30 Т/с «ЭШ ПРОТИВ ЗЛОВЕЩИХ МЕРТВЕЦОВ» 18+

ТВЦ

6.00 «Настроение»
8.05 «Доктор И...» 16+
8.40 Х/ф «ВПЕРВЫЕ ЗАМУЖЕМ»
10.35 Д/ф «Евгения Глушенко. Влюблена по собственному желанию» 12+
11.30, 14.30, 19.40, 22.00, 0.00 События
11.50, 4.05 Т/с «ПРЕСТУПЛЕНИЯ СТРАСТИ» 16+
13.40 «Мой герой. Геннадий Зюганов» 12+
14.50 Город новостей
15.05 Т/с «МИСС МАРПЛ АГАТЫ КРИСТИ» 12+
17.00 «Естественный отбор» 12+
17.50 Т/с «ЖЕНЩИНА В БЕДЕ-2» 12+
20.00 Петровка, 38
20.20 «Право голоса» 16+
22.30 Линия защиты 16+
23.05 «90-е. Лужа и Черкизон» 16+
0.35 «Советские мафии. Бандитский Ленинград» 16+
1.25 «Московская паутина. Ловушка» 12+
2.20 Т/с «ВЫСТРЕЛ В СПИНУ» 12+

ДОМАШНИЙ

6.30, 5.30 «Джейми: обед за 30 минут» 16+
7.30, 23.55, 5.20 «6 кадров» 16+
8.00 «По делам несовершеннолетних» 16+
11.00 «Давай разведёмся!» 16+
14.00 «Тест на отцовство» 16+
16.00 «Понять. Простить» 16+
17.00 Т/с «ЧТО ДЕЛАЕТ ТВОЯ ЖЕНА?»
19.00 Х/ф «ДЫШИ СО МНОЙ. СЧАСТЬЕ ВЗАЙМЫ» 16+
20.50 Х/ф «СВОЯ ПРАВДА» 16+
22.55, 4.20 «Свадебный размер» 16+
0.30 Х/ф «ЧЁРНОЕ ПЛАТЬЕ» 16+
2.25 Х/ф «ОСЕННИЙ ВАЛЬС» 16+

ЧЕ

6.00, 5.00 «100 великих» 16+
6.30 Т/с «УЧИТЕЛЬ В ЗАКОНЕ. СХВАТКА» 16+
7.30, 16.30, 3.00 «Антиколлекторы» 16+
8.30, 19.30 «Решала» 16+
10.30 Х/ф «ВИНОВНЫЙ» 16+
12.45 Т/с «ЧУЖОЙ РАЙОН» 16+
17.30, 1.10 Т/с «ПАУК» 16+
21.30 Х/ф «БЕСПОКОЙНЫЙ СВИДЕТЕЛЬ» 16+
23.30 Х/ф «ПОБЕГ» 16+
4.00 «Дорожные войны» 16+

ТВ3

6.00 «Мультфильмы»
9.30, 10.00, 17.35, 18.10 Т/с «СЛЕПАЯ» 12+
10.30, 11.00, 17.00, 16.00, 16.30 «Гадалка» 12+
11.30, 12.30 «Не ври мне» 12+
13.30 «Охотники за привидениями» 16+
14.00 «Сверхъестественный отбор» 16+
15.00 «Мистические истории» 16+
18.40, 19.30, 20.30 Т/с «КАСЛ» 12+
21.15, 22.15 Т/с «КОСТИ» 12+
23.00 Х/ф «ЭКСКАЛИБУР» 12+
1.45, 2.30, 3.30, 4.15, 5.15 «C.S.I.: МЕСТО ПРЕСТУПЛЕНИЯ» 16+

1П

6.00, 7.00, 8.00, 10.15, 19.00, 21.00, 0.40 «Новости Псков» 12+
6.15, 7.15, 8.15, 19.15, 21.15, 0.55 Интервью 12+
6.25, 7.25, 8.25, 17.15, 18.45, 5.35 Мультфильмы 6+
6.35 «Язь против еды» 12+
7.35 «Сладости» 12+
7.45 «На кухне у Марты» 12+
8.30, 1.05 Т/с «КАТИНА ЛЮБОВЬ» 16+
10.30, 18.00 Д/с «Фильмы о фильмах. Кинолегенды» 16+
11.15 Х/ф «НИЧЕГО ЛИЧНОГО» 16+
12.55, 21.25 Т/с «МЕТОД ЛАВРОВОЙ» 16+
14.40, 19.25 Т/с «НЕРАВНЫЙ БРАК» 16+
16.20 Д/с «Неизвестная планета» 16+
16.50 Д/с «Есть один секрет» 12+
23.10 Х/ф «АЛЫЕ ПАРУСА» 16+
2.45 Т/с «СПЕЦОТРЯД ШТОРМ» 16+
5.10 Д/с «Неизвестная планета» 16+

ФИЛЬМ ДНЯ

Пароль «Рыба-меч»

Боевик, триллер (США)

Один из самых опасных шпионов в мире — харизматичный Гэбриэл Шир — работавший когда-то на ЦРУ, а ныне ставший гениальным преступником, задумывает украсть 9 миллиардов долларов из нелегальных правительственных фондов. Для этого ему нужна помощь суперхакера, способного взломать систему безопасности любой компьютерной сети. Таким умельцем является Стэнли Джобсон, который недавно отсидел срок за взлом ФБР.

Режиссер: **Доминик Сена**
В ролях: **Джон Траволта, Хью Джекман, Холли Берри, Дон Чидл** и другие.

20:00 16+

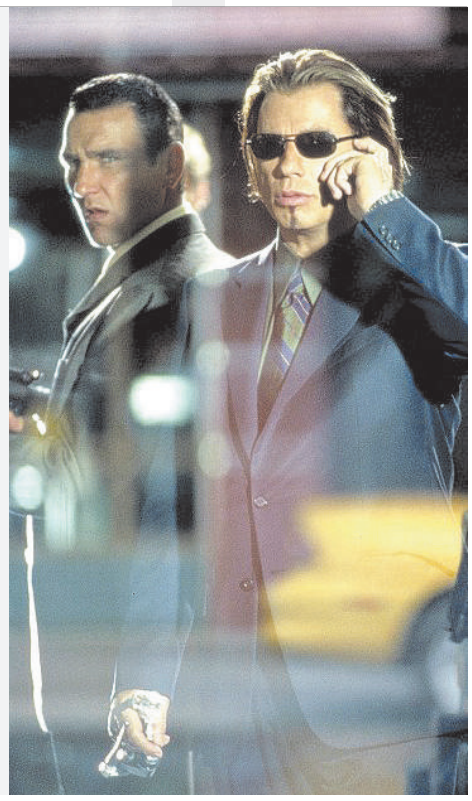

1

5.00 «Доброе утро»
9.00, 12.00, 15.00, 3.00 Новости
9.15 Контрольная закупка
9.50 «Жить здорово!» 12+
10.55, 3.20 Модный приговор
12.15 «Бабий бунт» 16+
12.50, 17.00, 1.20 «Время покажет» 16+
15.15 «Давай поженимся!» 16+
16.00, 2.20, 3.05 «Мужское / Женское» 16+
18.00 Вечерние новости
18.45 «На самом деле» 16+
19.50 «Пусть говорят» 16+
21.00 «Время»
21.35 Т/с «ВТОРОЕ ЗРЕНИЕ» 16+
23.35 «Вечерний Ургант» 16+
0.10 Ночные новости
0.25 На ночь глядя 16+
4.20 Контрольная закупка

РОССИЯ 1

5.00, 9.15 Утро России
9.00, 11.00, 14.00, 17.00, 20.00 Вести
9.55 «О самом главном» 12+
11.40, 14.40, 17.40, 20.45 Вести-Псков. События недели
12.00 «Судьба человека» 12+
13.00, 19.00 «60 Минут» 12+
15.00 Т/с «МОРОЗОВА» 12+
18.00 «Андрей Малахов. Прямой эфир» 16+
21.00 Т/с «ТАЙНЫ СЛЕДСТВИЯ» 12+
0.45 Т/с «ПРОВОКАТОР» 12+
2.45 Т/с «ФАМИЛЬНЫЕ ЦЕННОСТИ» 12+

НТВ

5.00, 6.05 Т/с «ХВОСТ» 16+
6.00, 10.00, 13.00, 16.00, 19.00 «Сегодня»
7.00 «Деловое утро НТВ» 12+
9.00, 10.25 Т/с «ВОЗВРАЩЕНИЕ МУХТАРА» 16+
11.20 Т/с «ПОДОЗРЕВАЮТСЯ ВСЕ» 16+
12.00 Т/с «СВИДЕТЕЛИ» 16+
13.25 Чрезвычайное происшествие
14.00, 16.30 «Место встречи»
17.00 «Специальный выпуск» 16+
18.00 Т/с «МЕНТОВСКИЕ ВОЙНЫ» 16+
19.40 Т/с «ЧУЖОЕ ЛИЦО» 16+
21.45 Т/с «КАЗНИТЬ НЕЛЬЗЯ ПОМИЛОВАТЬ» 16+
23.55 «Итоги дня»
0.25 Х/ф «ЗАБЕРИ МЕНЯ, МАМА!» 18+
1.25 «Место встречи» 16+
3.20 «Поедем, поедим!» 0+
4.00 Т/с «ПАТРУЛЬ» 16+

МАТЧ!

6.30 «Великие футболисты» 12+
7.00, 8.30, 10.35, 12.40, 15.20, 19.00 Новости
7.05, 12.45, 19.10 Все на Матч!
8.35, 10.40, 13.20 Футбол. Лига чемпионов 0+
15.25 Волейбол. Лига чемпионов 0+
17.25 Кёрлинг
19.55 «Роберт Левандовски. Один гол - один факт» 12+
20.15 Все на футбол!
20.55, 23.00 Футбол. Лига Европы
1.00 Футбол. Церемония вручения Золотого мяча-2017 12+
2.00, 4.00 Баскетбол. Евролига 0+
6.00 Обзор Лиги Европы 12+

5

5.00, 9.00, 13.00, 22.00 «Известия»
5.10, 6.25, 7.45 Т/с «ВЕЧНЫЙ ЗОВ» 12+
9.25, 10.20, 11.15, 12.05, 13.25, 14.20 Т/с «УЛИЦЫ РАЗБИТЫХ ФОНАРЕЙ-4» 16+
15.20, 15.50, 16.25, 16.55, 17.30, 0.30, 1.05, 1.40, 2.15, 2.50, 3.20, 3.55, 4.25 Т/с «ДЕТЕКТИВЫ» 16+
18.00, 18.50, 19.35, 20.20, 21.10, 22.30, 23.15 Т/с «СЛЕД» 16+
0.00 «Известия. Итоговый выпуск»

РОССИЯ К

6.30, 7.00, 7.30, 8.00, 10.00, 15.00, 19.30, 23.40 Новости культуры
6.35, 16.05 Пряничный домик
7.05 Легенды мирового кино
7.35 «Пешком...»
8.05, 21.10 «Правила жизни»
8.35, 22.20 Х/ф «АББАТСТВО ДАУНТОН»
9.25 «Секреты старых мастеров»
9.40, 19.45 Главная роль
10.15, 17.45 «Наблюдатель»
11.10, 0.35 ХХ век
12.25 «Игра в бисер»
13.10 «Блеск и слава Древнего Рима»
14.05 Д/ф «Александр Кайдановский. Неприкасаемый»
15.10, 1.50 Исторические концерты
16.30 Линия жизни
17.30 Важные вещи
18.45 Д/ф «Я местный. Теодор Курентзис Пермь»
20.05 Ступени цивилизации
20.55 «Спокойной ночи, малыши!»
21.40 «Энигма. Марта Доминго»
23.10 Уроки русского
23.55 Д/ф «Игнатий Стеллецкий. Тайна подземных палат»
2.45 Pro memoria

ЗВЕЗДА

6.00 «Сегодня утром»
8.00, 9.15, 10.05, 12.50, 13.15, 14.05 Т/с «УБИТЬ СТАЛИНА» 16+
9.00, 13.00, 18.00, 23.00 Новости дня
10.00, 14.00 Военные новости
17.40 Д/ф «Крылья для флота» 12+
18.40 Д/ф «История воздушного боя» 12+
19.35 «Легенды кино». Михаил Пуговкин 6+
20.20 «Теория заговора» 12+
20.45 «Код доступа» 12+
21.35 «Процесс» 12+
23.15 «Звезда на «Звезде» 6+
0.00 Х/ф «ИНСПЕКТОР УГОЛОВНОГО РОЗЫСКА» 12+
1.55 Х/ф «БУДНИ УГОЛОВНОГО РОЗЫСКА» 12+
3.35 Х/ф «ИГРА БЕЗ НИЧЬЕЙ»

ТНТ

7.00, 7.30, 8.00, 8.30, 6.00, 6.30 «ТНТ. Best» 16+
9.00, 10.30, 23.00, 0.00 «Дом-2» 16+
12.00, 12.30, 13.00, 13.30, 14.00 Х/ф «САШАТАНЯ» 16+
14.30, 15.00, 15.30, 16.00, 16.30, 17.00, 17.30, 18.00, 18.30 Т/с «РЕАЛЬНЫЕ ПАЦАНЫ» 16+
19.00, 19.30 Х/ф «УЛИЦА» 16+
20.00, 20.30 Т/с «УНИВЕР» 16+
21.00 «Шоу «Студия Союз» 16+
22.00 «Комеди Клаб» 16+
1.00 «Импровизация» 16+
2.00 «ТНТ-Club» 16+
2.05, 3.00 «Stand up» 16+
4.00, 5.00 «Comedy Woman» 16+

СТС

6.00 М/с «Смешарики» 0+
6.40 М/с «Новаторы» 6+
7.00, 7.40 М/с «Команда Турбо» 0+
7.25 М/с «Три кота» 0+
8.05 М/с «Семейка Крудс. Начало» 6+
9.00, 22.45 «Шоу «Уральских пельменей» 16+
10.30, 0.15 «Уральские пельмени. Любимое» 16+
10.45 Х/ф «МИСТЕР КРУТОЙ» 12+
12.30 Т/с «ДВА ОТЦА И ДВА СЫНА» 16+
13.30 Х/ф «ВОСЬМИДЕСЯТЫЕ» 16+
15.00, 19.00 Т/с «ОТЕЛЬ «ЭЛЕОН» 16+
17.00 Т/с «ВОРОНИНЫ» 16+
20.00 Т/с «ПСИХОЛОГИНИ» 16+
21.00 Х/ф «ШПИОН ПО СОСЕДСТВУ» 12+
0.30 «ЭТО ЛЮБОВЬ» 16+
1.30 Х/ф «ДАВАЙТЕ ПОТАНЦУЕМ» 12+
3.30 Х/ф «ОТЕЦ-МОЛОДЕЦ» 16+
5.30 «ОСТОРОЖНО: ДЕТИ!» 16+

РЕН

5.00, 4.00 «Территория заблуждений» 16+
6.00, 9.00 «Документальный проект» 16+
7.00 «С бодрым утром!» 16+
7.10, 12.00, 15.55, 19.00 «Информационная программа 112» 16+
8.30, 12.30, 16.30, 19.30, 23.00 «Новости» 16+
13.00, 23.25 «Загадки человечества» 16+
14.00 Х/ф «ПАРОЛЬ «РЫБАМЕЧ» 16+
17.00, 3.00 «Тайны Чапман» 16+
18.00, 2.00 «Самые шокирующие гипотезы» 16+
20.00 Х/ф «МИРОТВОРЕЦ» 16+
22.20 «Смотреть всем!» 16+
0.30 Т/с «ЭШ ПРОТИВ ЗЛОВЕЩИХ МЕРТВЕЦОВ» 18+

ТВЦ

6.00 «Настроение»
8.10 «Доктор И...» 16+
8.45 Т/с «ВЫСТРЕЛ В СПИНУ» 12+
10.35 Д/ф «Александр Збруев. Небольшая перемена» 12+
11.30, 14.30, 19.40, 22.00, 0.00 События
11.50 Т/с «ПРЕСТУПЛЕНИЯ СТРАСТИ» 16+
13.40 «Мой герой. Дарья Повереннова» 12+
14.50 Город новостей
15.05 Т/с «МИСС МАРПЛ АГАТЫ КРИСТИ» 12+
17.00 «Естественный отбор» 12+
17.50 Т/с «ЖЕНЩИНА В БЕДЕ-2» 12+
20.00 Петровка, 38
20.20 «Право голоса» 16+
22.30 «Обложка. ВВП» 16+
23.05 Д/ф «Трудные дети звёздных родителей» 12+
0.35 «90-е. Кремлёвские жёны» 16+
1.25 «Московская паутина. Нить тайной войны» 12+
2.20 Т/с «ВЗГЛЯД ИЗ ПРОШЛОГО» 12+

ДОМАШНИЙ

6.30, 5.30 «Джейми: обед за 30 минут» 16+
7.30, 18.00, 23.55 «6 кадров» 16+
7.55 «По делам несовершеннолетних» 16+
10.55 «Давай разведёмся!» 16+
13.55 «Тест на отцовство» 16+
15.55 «Понять. Простить» 16+
19.00 Х/ф «ДЫШИ СО МНОЙ. СЧАСТЬЕ ВЗАЙМЫ» 16+
20.50 Х/ф «СВОЯ ПРАВДА» 16+
22.55, 4.30 «Свадебный размер» 16+
0.30 Х/ф «Время СЧАСТЬЯ» 16+
2.30 Х/ф «ТЫ У МЕНЯ ОДНА» 16+

ЧЕ

6.00, 5.00 «100 великих» 16+
6.30 Т/с «УЧИТЕЛЬ В ЗАКОНЕ. СХВАТКА» 16+
7.30, 16.30, 3.10 «Антиколлекторы» 16+
8.30, 19.30 «Решала» 16+
10.45 Х/ф «БЕСПОКОЙНЫЙ СВИДЕТЕЛЬ» 16+
12.45 Т/с «ЧУЖОЙ РАЙОН» 16+
17.30, 1.10 Т/с «ПАУК» 16+
21.30 Х/ф «ЦЕПНАЯ РЕАКЦИЯ» 16+
23.30 Х/ф «ПОБЕГ-2» 16+
4.10 «Дорожные войны» 16+

ТВ3

6.00, 5.30 «Мультфильмы»
9.30, 10.00, 17.35, 18.10 Т/с «СЛЕПАЯ» 12+
10.30, 11.00, 17.00, 16.00, 16.30 «Гадалка» 12+
11.30, 12.30 «Не ври мне» 12+
13.30 «Охотники за привидениями» 16+
14.00 «Сверхъестественный отбор» 16+
15.00 «Мистические истории» 16+
18.40, 19.30, 20.30 Т/с «КАСЛ» 12+
21.15, 22.15 Т/с «КОСТИ» 12+
23.00 «Быть или не быть 2» 16+
0.00 Х/ф «ЛУЧШИЕ ИЗ ЛУЧШИХ: НАЗАД ПОВЕРНУТЬ НЕЛЬЗЯ» 16+
1.45 Т/с «ВЫЗОВ» 16+

1П

6.00, 7.00, 8.00, 10.15, 19.00, 21.00, 0.40 «Новости Псков» 12+
6.15, 7.15, 8.15, 19.15, 21.15, 0.55 Интервью 12+
6.25, 7.25, 8.25, 17.05, 18.45, 5.35 Мультфильмы 6+
6.35 «Язь против еды» 12+
7.35 «Сладости» 12+
7.45 «На кухне у Марты» 12+
8.30, 1.05 Т/с «КАТИНА ЛЮБОВЬ» 16+
10.30, 18.00 Д/с «Фильмы о фильмах. Кинолегенды» 16+
11.15 Х/ф «АЛЫЕ ПАРУСА» 16+
12.45, 21.25 Т/с «МЕТОД ЛАВРОВОЙ» 16+
14.30, 19.25 Т/с «НЕРАВНЫЙ БРАК» 16+
16.10 Д/с «Неизвестная планета» 16+
16.40 Д/с «Есть один секрет» 12+
23.10 Х/ф «БОЛЬШИЕ ДЕНЬГИ» 16+
2.45 Т/с «СПЕЦОТРЯД ШТОРМ» 16+
5.10 Д/с «Неизвестная планета» 16+

1

5.00 «Доброе утро»
9.00, 12.00, 15.00 Новости
9.15 Контрольная закупка
9.50 «Жить здорово!» 12+
10.55, 3.50 Модный приговор
12.15 «Бабий бунт» 16+
12.50, 17.00 «Время покажет» 16+
15.15 «Давай поженимся!» 16+
16.00 «Мужское / Женское» 16+
18.00 Вечерние новости
18.45 «Человек и закон» 16+
19.55 «Поле чудес»
21.00 «Время»
21.30 «Голос». Новый сезон 12+
23.30 «Вечерний Ургант» 16+
0.25 Х/ф «УБЕЙ МЕНЯ ТРИЖДЫ» 18+
2.00 Х/ф «ЛИЦО ЛЮБВИ» 16+
4.50 «Мужское / Женское» 16+

РОССИЯ 1

5.00, 9.15 Утро России
9.00, 11.00, 14.00, 17.00, 20.00 Вести
9.55 «О самом главном» 12+
11.40, 14.40, 17.40, 20.45 Вести-Псков. События недели
12.00 «Судьба человека» 12+
13.00, 19.00 «60 Минут» 12+
15.00 Т/с «МОРОЗОВА» 12+
18.00 «Андрей Малахов. Прямой эфир» 16+
21.00 Т/с «ТАЙНЫ СЛЕДСТВИЯ» 12+
0.45 Т/с «ПРОВОКАТОР» 12+
2.45 Т/с «ФАМИЛЬНЫЕ ЦЕННОСТИ» 12+

НТВ

5.00, 6.05 Т/с «ХВОСТ» 16+
6.00, 10.00, 13.00, 16.00, 19.00 «Сегодня»
7.00 «Деловое утро НТВ» 12+
9.00, 10.25 Т/с «ВОЗВРАЩЕНИЕ МУХТАРА» 16+
11.20 Т/с «ПОДОЗРЕВАЮТСЯ ВСЕ» 16+
12.00 Т/с «СВИДЕТЕЛИ» 16+
13.25 Чрезвычайное происшествие
14.00 «Место встречи»
16.30 «ЧП. Расследование» 16+
17.00 Х/ф «МОЯ ФАМИЛИЯ ШИЛОВ» 16+
19.40 Т/с «ЧУЖОЕ ЛИЦО» 16+
23.55 Уроки русского
0.25 «Мы и наука. Наука и мы» 12+
1.25 «Место встречи» 16+
3.25 Т/с «ПАТРУЛЬ» 16+

МАТЧ!

6.30 «Великие футболисты» 12+
7.00, 7.25, 10.35, 12.45, 15.20, 17.45, 21.55 Новости
7.05 «Бешеная Сушка». Дневник 12+
7.30, 12.50, 15.30, 17.50, 22.00, 0.15 Все на Матч!
8.35, 10.45 Футбол. Лига Европы
13.20, 15.00, 16.05 Биатлон
18.35 «Успеть за одну ночь» 12+
18.55 Хоккей. КХЛ
21.25 Все на футбол! Афиша 12+
22.25 Гандбол. Ч/М
0.45 Конькобежный спорт. Кубок мира 0+
1.45 Профессиональный бокс
3.30 Футбол. Чемпионат Германии 0+
5.30 Д/с «500 лучших голов» 12+
6.00 «Звёзды футбола» 12+

5

5.00, 9.00, 13.00 «Известия»
5.10, 6.25, 7.40 Т/с «ВЕЧНЫЙ ЗОВ» 12+
9.25, 10.20, 11.20, 12.10, 13.25, 14.20, 15.20 Т/с «УЛИЦЫ РАЗБИТЫХ ФОНАРЕЙ-4» 16+
16.15, 17.05, 17.55, 18.40, 19.25, 20.15, 21.05, 21.55, 22.50, 23.40, 0.25 Т/с «СЛЕД» 16+
1.10, 1.50, 2.25, 3.00, 3.35, 4.05 Т/с «СТРАСТЬ» 16+

РОССИЯ К

6.30, 7.00, 7.30, 8.00, 10.00, 15.00, 19.30, 23.30 Новости культуры
6.35 Пряничный домик
7.05 Легенды мирового кино
7.35 «Пешком...»
8.05 «Россия, любовь моя!»
8.35 Документальная камера
9.15 Пул
9.40 Главная роль
10.20 Х/ф «СВАДЬБА»
11.35 История искусства
12.25 Д/ф «Игнатий Стеллецкий. Тайна подземных палат»
13.05 Конкурс «Щелкунчик»
15.10 Исторические концерты
16.10 Письма из провинции
16.35 «Энигма. Марта Доминго»
17.15 Цвет времени
17.25 Гении и злодеи. Сэмюэль Кольт
17.55 Большая опера-2017
19.45 Конкурс «Синяя Птица»
21.50, 2.05 «Искатели». «Ларец императрицы»
22.35 Линия жизни
23.45 «2 Верник 2»
0.35 Гала-концерт
2.50 Д/ф «Эдгар По»

ЗВЕЗДА

6.00 Х/ф «ПОГРАНИЧНЫЙ ПЕС АЛЫЙ» 12+
7.40, 9.15 Х/ф «НЕСЛУЖЕБНОЕ ЗАДАНИЕ» 12+
9.00, 13.00, 18.00, 23.00 Новости дня
10.00, 14.00 Военные новости
10.05 Х/ф «ВЗРЫВ НА РАССВЕТЕ» 12+
11.50, 13.15, 14.05 Т/с «СЕКРЕТНЫЙ ФАРВАТЕР»
18.40 Т/с «В ЛЕСАХ ПОД КОВЕЛЕМ»
22.45, 23.15 Т/с «ПОСЛЕДНИЙ БОЙ МАЙОРА ПУГАЧЕВА» 16+
2.45 Х/ф «ИЗ ЖИЗНИ НАЧАЛЬНИКА УГОЛОВНОГО РОЗЫСКА» 12+
4.55 Х/ф «ЧУК И ГЕК» 12+

ТНТ

7.00, 7.30, 8.00, 8.30, 6.00, 6.30 «ТНТ. Best» 16+
9.00, 11.00, 23.00, 0.00 «Дом-2» 16+
12.00, 12.30, 13.00, 13.30, 14.00 Х/ф «САШАТАНЯ» 16+
14.30, 15.00, 16.00, 17.00, 18.00, 4.00, 5.00, 19.00, 19.30, 20.00 «Comedy Woman» 16+
21.00 «Комеди Клаб» 16+
22.00 «Открытый микрофон» 16+
1.00 «Такое кино!» 16+
1.35 «Импровизация» 16+
2.35, 3.35 «Stand up» 16+

СТС

6.00 М/с «Смешарики» 0+
6.40 М/с «Новаторы» 6+
7.00, 7.40 М/с «Команда Турбо» 0+
7.25 М/с «Три кота» 0+
8.05 М/с «Семейка Крудс. Начало» 6+
9.00, 19.30 «Шоу «Уральских пельменей» 16+
10.30 «Уральские пельмени. Любимое» 16+
10.45 Х/ф «ШПИОН ПО СОСЕДСТВУ» 12+
12.30 Т/с «ДВА ОТЦА И ДВА СЫНА» 16+
13.30 Х/ф «ВОСЬМИДЕСЯТЫЕ» 16+
15.00 Т/с «ОТЕЛЬ «ЭЛЕОН» 16+
17.30 Т/с «ПСИХОЛОГИНИ» 16+
21.00 Х/ф «МУМИЯ» 0+
23.25 Х/ф «ОЧЕНЬ ПЛОХИЕ МАМОЧКИ» 18+
1.20 Х/ф «ОТЕЦ-МОЛОДЕЦ» 16+
3.20 Х/ф «ДЖУНГЛИ» 6+
4.50 «ОСТОРОЖНО: ДЕТИ!» 16+
5.45 «Музыка на СТС» 16+

ФЕН

5.00 «Территория заблуждений» 16+
6.00, 9.00, 10.00 «Документальный проект» 16+
7.00 «С бодрым утром!» 16+
7.10, 12.00, 16.00, 19.00 «Информационная программа 112» 16+
8.30, 12.30, 16.30, 19.30 «Новости» 16+
13.00 «Загадки человечества» 16+
14.00 Д/ф «Засекреченные списки» 16+
17.00 «Тайны Чапман» 16+
18.00 «Самые шокирующие гипотезы» 16+
20.00 Д/ф «Фанаты. Бойцовский клуб» 16+
21.00 Д/ф «Бой без правил: русский десант против американского» 16+
23.00 Х/ф «КОБРА» 16+
0.40 Х/ф «МОБИЛЬНИК» 18+
2.30 Х/ф «НОКДАУН» 16+

ТВЦ

6.00 «Настроение»
8.00 Х/ф «СЕМЬ НЯНЕК» 12+
9.30 Х/ф «ДОМИК У РЕКИ» 12+
11.30, 14.30, 22.00 События
11.50 «ДОМИК У РЕКИ». Продолжение фильма 12+
13.20, 15.05 Х/ф «ТРЮФЕЛЬНЫЙ ПЁС КОРОЛЕВЫ ДЖОВАННЫ» 12+
14.50 Город новостей
17.40 Х/ф «ЛЮБИМАЯ» 12+
19.30 «В центре событий»
20.40 «Красный проект» 16+
22.30 «Приют комедиантов» 12+
0.25 Х/ф «ВСЁ БУДЕТ ХОРОШО» 12+
2.35 Петровка, 38
2.50 «Жена. История любви» 16+
4.20 Т/с «ПРЕСТУПЛЕНИЯ СТРАСТИ» 16+

ДОМАШНИЙ

6.30, 5.30 «Джейми: обед за 30 минут» 16+
7.30, 18.00, 23.50 «6 кадров» 16+
8.20 «По делам несовершеннолетних» 16+
10.20 Х/ф «НА КРАЙ СВЕТА» 16+
19.00 Х/ф «РАЗОРВАННЫЕ НИТИ» 16+
22.50 Д/с «Москвички» 16+
0.30 Х/ф «ОТ ТЮРЬМЫ И ОТ СУМЫ...» 16+
2.25 Х/ф «АССА» 16+

ЧЕ

6.00 «Мультфильмы»
6.30 «УЧИТЕЛЬ В ЗАКОНЕ» 16+
8.30 Т/с «ПАУК» 16+
12.30 Т/с «ПЯТНИЦКИЙ» 16+
16.20 Х/ф «ЦЕПНАЯ РЕАКЦИЯ» 16+
18.30 «Решала» 16+
19.30 Х/ф «ЗАЩИТНИК» 16+
21.30 Х/ф «РЕВОЛЬВЕР» 16+
23.30 «Клетка с акулами» 18+
0.30 Х/ф «ОГРАБЛЕНИЕ НА БЕЙКЕР СТРИТ» 16+
2.40 Х/ф «НОВЫЙ КУЛАК ЯРОСТИ» 16+
4.20 «Дорожные войны» 16+
5.00 «100 великих» 16+

ТВ3

6.00 «Мультфильмы»
9.30, 10.00, 17.35 Т/с «СЛЕПАЯ» 12+
10.30, 11.00, 17.00, 16.00, 16.30 «Гадалка» 12+
11.30, 12.30 «Не ври мне» 12+
13.30, 14.00, 14.30 «Охотники за привидениями» 16+
15.00 «Мистические истории» 16+
18.00 «Дневник экстрасенса» 16+
19.00 «Человек-невидимка» 12+
20.00 Х/ф «ОХОТНИК ЗА ГОЛОВАМИ» 16+
22.15 Х/ф «МАЛЬЧИШНИК: ЧАСТЬ 3» 16+
0.15 Х/ф «ЧАС ПИК 3» 16+
2.00, 3.00, 4.00, 5.00 «Тайные знаки» 12+

1П

6.00, 7.00, 8.00, 10.10 «Новости Псков» 12+
6.15, 7.15, 8.15 Интервью 12+
6.25, 7.25, 8.25, 17.20, 18.45 Мультфильмы 6+
6.35, 16.20 «Язь против еды» 12+
7.35 «Сладости» 12+
7.40 «На кухне у Марты» 12+
8.30, 1.25 Т/с «КАТИНА ЛЮБОВЬ» 16+
10.25, 18.00 Д/с «Следствие покажет» 16+
11.00 Х/ф «БОЛЬШИЕ ДЕНЬГИ» 16+
12.30 Т/с «НЕРАВНЫЙ БРАК» 16+
14.10 Т/с «МЕТОД ЛАВРОВОЙ» 16+
15.50, 23.35 Д/с «Euromaxx. Окно в Европу» 16+
16.45 Д/с «Неизвестная планета» 16+
19.00, 21.15 «Новости Псков» 12+
19.35 «Концерт Юбилейный вечер Валентина Гафта» 12+
21.50 Х/ф «ТАНЦЫ НА УЛИЦАХ НЬЮ-ЙОРКА» 16+
0.00 «Псковский бит» 16+
3.05 Т/с «СПЕЦОТРЯД ШТОРМ» 16+

ФИЛЬМ ДНЯ

Ограбление на Бейкер-стрит

Триллер, драма (США)

Фильм основан на реальных событиях, происходивших в Великобритании в 1971 году. После 35 лет забвения мы наконец узнаем об одном из самых легендарных ограблений банка в истории Великобритании, когда не было произведено ни одного ареста и не было найдено ни малейшего следа похищенных денег.

Режиссер: **Роджер Дональдсон**
В ролях: **Джейсон Стэйтем, Саффрон Берроуз, Стивен Кэмпбелл Мур, Дэниэл Мейс** и другие.

0:30 16+ ЧЕ

1

5.50 Т/с «ПОД КАБЛУКОМ» 12+
6.00, 10.00, 12.00 Новости
6.10 «Под каблуком» 12+
8.00 «Играй, гармонь любимая!»
8.45 «Смешарики. Новые приключения»
9.00 Умницы и умники 12+
9.45 «Слово пастыря»
10.15 «Летучий отряд»
10.55 «Михаил Евдокимов. Все, что успел» 12+
12.15 «Идеальный ремонт»
13.20 Фигурное катание. Финал Гран-при. Женщины. Произвольная программа
14.20 «На 10 лет моложе» 16+
15.15 «Время кино»
18.00 Вечерние новости
18.15 «Кто хочет стать миллионером?»
19.50, 21.20 «Сегодня вечером» 16+
21.00 «Время»
23.00 «Прожекторперисхилтон» 16+
23.35 «Короли фанеры» 16+
0.25 Х/ф «ЗАЛОЖНИЦА» 16+
2.10 Х/ф «РАЗВОД» 12+
4.25 «Модный приговор»

РОССИЯ 1

4.40 Т/с «СРОЧНО В НОМЕР!-2» 12+
6.35 Мульт-утро. «Маша и Медведь»
7.10 «Живые истории»
8.00, 11.20 Вести-Псков. События недели
8.20 Россия. Местное время 12+
9.20 «Сто к одному»
10.10 «Пятеро на одного»
11.00 Вести
11.40 «Измайловский парк» 16+
14.40 Х/ф «ВАЛЬКИНЫ НЕСЧАСТЬЯ» 12+
18.40 «Стена». Шоу Андрея Малахова 12+
20.00 Вести в субботу
21.00 Х/ф «МНЕ С ВАМИ ПО ПУТИ» 12+
0.55 Х/ф «ПЯТЬ ЛЕТ И ОДИН ДЕНЬ» 12+
2.55 Х/ф «СЛЕДСТВИЕ ВЕДУТ ЗНАТОКИ»

НТВ

5.05 «ЧП. Расследование» 16+
5.40 «Звезды сошлись» 16+
7.25 Смотр 0+
8.00, 10.00, 16.00 «Сегодня»
8.20 Их нравы 0+
8.55 «Новый дом» 0+
9.30 «Готовим» 0+
10.20 Главная дорога 16+
11.00 «Еда живая и мёртвая» 12+
12.00 Квартирный вопрос 0+
13.05 «НашПотребНадзор» 16+
14.10, 2.50 «Поедем, поедим!» 0+
15.05 Своя игра 0+
16.20 «Однажды...» 16+
17.00 «Секрет на миллион». Михаил Полицеймако 16+
19.00 «Центральное телевидение»
20.00 «Жди меня» 12+
21.00 «Ты супер! Танцы» 6+
23.40 «Международная пилорама» 18+
0.40 «Квартирник НТВ у Маргулиса». Ёлка 16+
1.50 «Таинственная Россия» 16+
3.15 Т/с «ПАТРУЛЬ» 16+

МАТЧ!

6.30 «Великие футболисты» 12+
7.00, 13.45, 17.25, 0.40 Все на Матч!
7.30 Футбол. Церемония вручения Золотого мяча-2017 12+
8.30, 8.50, 14.05, 16.35 Биатлон
10.30, 14.55, 19.55, 22.35 Новости
10.35 «Бешеная Сушка» 12+
11.05 «Роберт Левандовски. Один гол - один факт» 12+
11.25 Все на футбол! Афиша 12+
11.55 Баскетбол. Единая лига ВТБ
15.10 Лыжный спорт 0+
17.55 Волейбол. Ч/Р
20.05, 6.00 Профессиональный бокс
22.05 «Сильное шоу» 16+
22.40 Футбол. Чемпионат Италии 0+
1.10 Футбол. Чемпионат Англии 0+
3.10 Конькобежный спорт. Кубок мира 0+
4.00 Кёрлинг

5

5.00, 6.05, 7.35 Т/с «ВЕЧНЫЙ ЗОВ» 12+
9.00 «Известия»
9.15, 10.05, 10.55, 11.45, 12.35, 13.25, 14.15, 15.00, 15.50, 16.40, 17.25, 18.15, 19.55, 20.45, 21.35, 22.20, 23.10 Т/с «СЛЕД» 16+
19.05 «След. Тихая заводь» 16+
0.00 «Известия. Главное»
0.55, 1.55, 2.50, 3.45, 4.40, 5.25, 6.20, 7.05 Т/с «СЕРДЦЕ АНГЕЛА» 16+

РОССИЯ К

6.30 Библейский сюжет
7.05 Х/ф «ДОКТОР КАЛЮЖНЫЙ»
8.30 Мультфильмы
9.10 «Обыкновенный концерт»
9.35 Х/ф «НА ПОДМОСТКАХ СЦЕНЫ»
11.00 Великая война
11.40, 1.20 «Утреннее сияние»
12.35 «Пятое измерение»
13.05 Конкурс «Щелкунчик»
14.50 «Игра в бисер»
15.30, 2.10 «Искатели». «Павловск. В поисках утерянного символа»
16.20 Д/ф «Монологи кинорежиссера»
17.05 Х/ф «ТЕГЕРАН-43»
19.30 Большая опера - 2017
21.00 «Агора»
22.00 Х/ф «МОЙ СВОДНЫЙ БРАТ ФРАНКЕНШТЕЙН»
0.00 «Они из джаза. Вадим Эйленкриг и друзья»

ЗВЕЗДА

6.00 Х/ф «В МОЕЙ СМЕРТИ ПРОШУ ВИНИТЬ КЛАВУ К.» 6+
7.25 Х/ф «ВЗРОСЛЫЕ ДЕТИ» 6+
9.00, 13.00, 18.00, 23.00 Новости дня
9.15 «Легенды цирка» 6+
9.40 «Последний день». Станислав Ростоцкий 12+
10.30 «Не факт!» 6+
11.00 «Загадки века» 12+
11.50 «Улика из прошлого» 16+
12.30 «Легенды спорта». Лариса Латынина 6+
13.15 Т/с «СМЕРТЬ ШПИОНАМ» 12+
18.10 «Задело!»
18.25 Х/ф «ПРИСТУПИТЬ К ЛИКВИДАЦИИ»
20.55 Х/ф «РАЗНЫЕ СУДЬБЫ» 12+
23.20 «Десять фотографий» 6+
0.05 Х/ф «НЕ БОЙСЯ, Я С ТОБОЙ» 12+
3.10 Х/ф «ОСЕННИЙ МАРАФОН» 12+

ТНТ

7.00, 7.30, 8.30, 6.00, 6.30 «ТНТ. Best» 16+
8.00, 3.25 «ТНТ MUSIC» 16+
9.00 «Агенты 003» 16+
9.30, 10.30, 23.30, 0.30 «Дом-2» 16+
11.30 «Школа ремонта» 12+
12.30, 20.00 «Битва экстрасенсов»
14.00, 14.30, 15.00, 15.30, 16.00 Т/с «УНИВЕР» 16+
16.30 Х/ф «ЛЮДИ ИКС: ПЕРВЫЙ КЛАСС» 16+
19.00, 19.30 «Экстрасенсы ведут расследование» 16+
21.30 «Танцы» 16+
1.30 «Импровизация» 16+
2.25 «Stand up» 16+
4.00, 5.00 «Comedy Woman» 16+

СТС

6.00 М/с «Новаторы» 6+
6.15 М/с «Команда Турбо» 0+
6.40 М/с «Алиса знает, что делать!» 6+
7.10 М/с «Смешарики» 0+
7.25 М/с «Семейка Крудс. Начало» 6+
7.50 М/с «Три кота» 0+
8.05 М/с «Приключения Кота в сапогах» 6+
9.00, 11.30, 16.00 «Шоу «Уральских пельменей» 16+
9.30 «ПроСТО кухня» 12+
10.30 «Успеть за 24 часа» 16+
12.00 «Вокруг света во время декрета» 12+
12.30 Мультфильмы
14.10 Х/ф «БРИЛЛИАНТОВЫЙ ПОЛИЦЕЙСКИЙ» 16+
16.50 Х/ф «МУМИЯ» 0+
19.15 Х/ф «ЦАРЬ СКОРПИОНОВ» 12+
21.00 Х/ф «МУМИЯ ВОЗВРАЩАЕТСЯ» 12+
23.30 Х/ф «БАБНИК» 18+
1.20 Х/ф «ОЧЕНЬ ПЛОХИЕ МАМОЧКИ» 18+
3.10 Х/ф «КРИК-2» 16+
5.25 «ОСТОРОЖНО: ДЕТИ!» 16+

ДОН

5.00 Х/ф «НОКДАУН» 16+
5.10, 17.00, 3.40 «Территория заблуждений» 16+
8.20 «Сезон охоты» 12+
9.55 «Минтранс» 16+
10.40 «Самая полезная программа» 16+
11.40 «Ремонт по-честному» 16+
12.30, 16.35 «Военная тайна» 16+
16.30 «Новости» 16+
19.00 Д/ф «Засекреченные списки» 16+
21.00 Х/ф «ТИХООКЕАНСКИЙ РУБЕЖ» 16+
23.20 Х/ф «ХЕЛЛБОЙ: ГЕРОЙ ИЗ ПЕКЛА» 16+
1.40 Х/ф «ЖЕНА АСТРОНАВТА» 16+

ТВЦ

6.05 Марш-бросок 12+
6.40 АБВГДейка
7.10 Православная энциклопедия 6+
7.40 Х/ф «СКАЗКА О ПОТЕРЯННОМ ВРЕМЕНИ» 6+
9.00 Х/ф «ЛЮБИМАЯ» 12+
10.55, 11.45 Х/ф «ГОЛУБАЯ СТРЕЛА» 12+
11.30, 14.30, 23.40 События
13.00, 14.45 Х/ф «ХИРУРГИЯ. ТЕРРИТОРИЯ ЛЮБВИ» 12+
17.20 Х/ф «АЛТАРЬ ТРИСТАНА» 12+
21.00 «Постскриптум»
22.10 «Право знать!» 16+
23.55 «Право голоса» 16+
3.05 «Мир калибра 7.62». 16+
3.40 «90-е. Лужа и Черкизон» 16+
4.30 «Хроники московского быта. Многомужницы» 12+

ДОМАШНИЙ

6.30, 5.30 «Джейми: обед за 30 минут» 16+
7.30 Х/ф «КОГДА ЦВЕТЁТ СИРЕНЬ» 16+
9.20 Х/ф «ПОПЫТКА ВЕРЫ» 16+
13.30 Х/ф «СЕДЬМОЕ НЕБО» 16+
17.45 «Лёгкие рецепты» 16+
18.00, 23.50, 4.20 «6 кадров» 16+
19.00 Х/ф «НАСЛЕДНИЦА» 16+
22.50 Д/с «Москвички» 16+
0.30 Х/ф «ПАПА НАПРОКАТ» 16+
2.25 Х/ф «ШКОЛЬНЫЙ ВАЛЬС» 16+

ЧЕ

6.00 «Мультфильмы»
6.40, 2.30 Х/ф «ЯРОСТНЫЙ КУЛАК» 16+
8.45 Х/ф «НОВЫЙ КУЛАК ЯРОСТИ» 16+
10.30 Т/с «ДОКТОР ХАУС» 16+
15.00 Х/ф «ЧЕТЫРЕ КОМНАТЫ» 16+
17.00 Х/ф «ЗАЩИТНИК» 16+
18.40 Х/ф «РЕВОЛЬВЕР» 16+
21.00 Х/ф «ОГРАБЛЕНИЕ НА БЕЙКЕР СТРИТ» 16+
23.00 Х/ф «КАЗИНО» 18+
4.40 «Дорожные войны» 16+
5.00 «100 великих» 16+

ТВ3

6.00, 10.00 «Мультфильмы»
9.30 «Школа доктора Комаровского» 12+
10.30, 11.15, 12.00, 13.00, 14.00 Остаться в живы
14.45 Х/ф «ВСЕГДА ГОВОРИ «ДА» 16+
16.45 Х/ф «ОХОТНИК ЗА ГОЛОВАМИ» 16+
19.00 Х/ф «ДОКТОР ДУЛИТТЛ» 6+
20.30 Х/ф «ДОКТОР ДУЛИТТЛ 2» 6+
22.15 Х/ф «КТО Я?» 12+
0.30 Х/ф «ЛУЧШИЕ ИЗ ЛУЧШИХ: НАЗАД ПОВЕРНУТЬ НЕЛЬЗЯ» 16+
2.15, 3.15, 4.15, 5.00 «Тайные знаки» 12+

1П

6.00, 12.40 Д/с «National Geographic»
6.50 В мире животных
7.15 Д/с «Неизвестная планета» 16+
7.40 Т/с «МЕТОД ЛАВРОВОЙ» 16+ 16+
11.00 «Сказка Три пера» 12+
12.00, 18.00 «Новости Псков» 12+
13.30, 1.20 Т/с «ПОТЕРЯННАЯ КОМНАТА» 16+
14.45 Х/ф «ТАНЦЫ НА УЛИЦАХ НЬЮ-ЙОРКА» 16+
16.30 Х/ф «БОЛЬШИЕ ДЕНЬГИ» 16+
18.35, 5.20 Интервью 12+
19.15 «Людмила Зыкина. Здесь мой причал» 12+
20.05 Х/ф «ТЁМНАЯ ЭНЕРГИЯ» 16+
21.35 Х/ф «ВОЙНА И МИР» 16+
0.05 «Симфочас» 12+
4.30 Т/с «СПЕЦОТРЯД ШТОРМ» 16+

1

5.50 Т/с «ПОД КАБЛУКОМ» 12+
6.00, 10.00, 12.00 Новости
6.10 «Под каблуком» 12+
7.50 «Смешарики. ПИН-код»
8.00 «Часовой» 12+
8.35 Здоровье
9.40 «Непутевые заметки» 12+
10.15 «Честное слово» с Юрием Николаевым
11.10 Смак 12+
12.15 «Дорогая переДача»
12.45 «Теория заговора» 16+
13.45 Фигурное катание. Финал Гран-при. Показательные выступления
15.30 К 25-летию Казначейства России. Большой праздничный концерт
17.30 «Русский ниндзя»
19.30 «Лучше всех!»
21.00 Воскресное «Время»
22.30 Что? Где? Когда?
23.40 Х/ф «НЕВЕРОЯТНАЯ ЖИЗНЬ УОЛТЕРА МИТТИ» 12+
1.45 Х/ф «ШАКАЛ» 16+
4.00 «Мужское / Женское» 16+

РОССИЯ 1

4.55 Т/с «СРОЧНО В НОМЕР!-2» 12+
6.45, 2.40 «Сам себе режиссёр»
7.35, 3.30 «Смехопанорама»
8.05 Утренняя почта
8.45 Местное время. Вести-Псков. Неделя в городе
9.25 «Сто к одному»
10.10 «Когда все дома»
11.00 Вести
11.20 Кастинг конкурса «Синяя птица»
11.50 «Смеяться разрешается»
13.30 Х/ф «ПОДМЕНА» 12+
17.30 Конкурс «Синяя птица»
20.00 Вести недели
22.00 «Воскресный вечер с Владимиром Соловьёвым» 12+
0.00 «Дежурный по стране». Михаил Жванецкий
1.00 Х/ф «СЛЕДСТВИЕ ВЕДУТ ЗНАТОКИ»

НТВ

5.10 Х/ф «КУРЬЕР» 0+
7.00 «Центральное телевидение» 16+
8.00, 10.00, 16.00 «Сегодня»
8.20 Их нравы 0+
8.40 «Устами младенца» 0+
9.25 Едим дома 0+
10.20 «Первая передача» 16+
11.05 «Чудо техники» 12+
12.00 «Дачный ответ» 0+
13.05 «Малая земля» 16+
14.00 «У нас выигрывают!» 12+
15.05 Своя игра 0+
16.20 Следствие вели... 16+
18.00 «Новые русские сенсации» 16+
19.00 Итоги недели
20.10 Ты не поверишь! 16+
21.10 «Звезды сошлись» 16+
23.00 Т/с «БЕССТЫДНИКИ» 18+
0.55 Х/ф «УБЕЙ МЕНЯ! НУ, ПОЖАЛУЙСТА» 16+
3.05 Т/с «ПАТРУЛЬ» 16+

МАТЧ!

6.30 Профессиональный бокс
8.30 Д/с «Вся правда про...» 12+
9.00 «Сильное шоу» 16+
9.30, 11.00, 12.50, 13.20, 22.25 Биатлон
10.20 «Бешеная Сушка» 12+
10.50, 12.20, 15.05, 18.50 Новости
11.50 «Автоинспекция» 12+
12.25, 0.05 Все на Матч!
15.10 «Команда на прокачку» 12+
16.10 Росгосстрах. Чемпионат России по футболу
18.55 Все на футбол!
19.25, 4.30 Футбол. Чемпионат Англии
21.25 После футбола
0.35, 2.05 Лыжный спорт 0+
3.50 Конькобежный спорт. Кубок мира 0+

5

8.00, 8.10 Мультфильмы
8.35 «День ангела» 0+
9.00 «Известия. Главное»
10.00 «Истории из будущего» с Михаилом Ковальчуком 0+
10.50 Х/ф «МЫ ИЗ БУДУЩЕГО» 16+
13.05 Х/ф «МЫ ИЗ БУДУЩЕГО 2» 16+
15.05, 16.05, 17.10, 18.10, 19.15, 20.15, 21.15, 22.15, 23.20, 0.25 Х/ф «ОХОТА НА ГАУЛЯЙТЕРА» 12+
1.25 Х/ф «ОСОБЕННОСТИ НАЦИОНАЛЬНОЙ ОХОТЫ В ЗИМНИЙ ПЕРИОД» 16+
2.50, 3.55 Т/с «УЛИЦЫ РАЗБИТЫХ ФОНАРЕЙ-4» 16+

РОССИЯ К

6.30 Х/ф «ТЕГЕРАН-43»
9.05 Мультфильмы
9.40 «Обыкновенный концерт»
10.10 «Мы - грамотеи!»
10.50 Короткометражные художественные фильмы
12.20 «Что делать?»
13.10 Конкурс «Щелкунчик»
15.00, 23.50 Д/ф «Человек, который спас Лувр»
16.00 «Гений». Телевизионная игра
16.30 «Пешком...»
17.00 Д/ф «Куклы»
17.45 Х/ф «КОКТЕБЕЛЬ»
19.30 Новости культуры
20.10 «Романтика романса»
21.05 «Белая студия»
21.45 Х/ф «ГОРДОСТЬ» 18+
0.45 Х/ф «НА ПОДМОСТКАХ СЦЕНЫ»
2.10 «Искатели». «Реванш Милославских»

ЗВЕЗДА

5.00 Х/ф «ПОДАРОК ЧЕРНОГО КОЛДУНА» 6+
6.20 Х/ф «ПРИСТУПИТЬ К ЛИКВИДАЦИИ» 12+
9.00 «Новости недели»
9.25 Служу России!
9.55 «Военная приемка» 6+
10.45 «Политический детектив» 12+
11.10 «Код доступа» 12+
12.05 «Специальный репортаж» 12+
12.25 «Теория заговора» 12+
13.00 Новости дня
13.15 Д/ф «Перехватчики МиГ-25 и МиГ-31» 12+
14.00 Т/с «СИНДРОМ ШАХМАТИСТА» 16+
18.00 Новости. Главное
18.45, 19.30 Д/с «Легенды советского сыска» 16+
22.00 «Прогнозы» 12+
22.45 «Фетисов» 12+
23.35 Х/ф «РАЗНЫЕ СУДЬБЫ» 12+
1.40 Х/ф «ЖАВОРОНОК»
3.30 Х/ф «АЛЕКСАНДР МАЛЕНЬКИЙ» 6+
5.30 Д/с «Москва фронту» 12+

ТНТ

7.00, 7.30, 8.00, 8.30, 6.00, 6.30 «ТНТ. Best» 16+
9.00, 10.00, 23.00, 0.00 «Дом-2» 16+
11.00 «Перезагрузка» 16+
12.00, 12.30, 13.00, 13.30 Х/ф «УЛИЦА» 16+
14.00 Х/ф «ЛЮДИ ИКС: ПЕРВЫЙ КЛАСС» 16+
16.30 Х/ф «РОСОМАХА: БЕССМЕРТНЫЙ» 16+
19.00, 19.30, 20.00 «Комеди Клаб» 16+
21.00 «Однажды в России» 16+
22.00, 2.00 «Stand up» 16+
1.00 «Импровизация» 16+
3.00 «ТНТ MUSIC» 16+
3.30, 4.30, 5.25 «Comedy Woman» 16+

СТС

6.00 М/с «Алиса знает, что делать!» 6+
6.35 М/с «Смешарики» 0+
6.55, 8.05 М/с «Приключения Кота в сапогах» 6+
7.50 М/с «Три кота» 0+
9.00, 15.15 «Шоу «Уральских пельменей» 16+
10.30 «ДЕТСКИЙ КВН» 6+
11.30 Т/с «ОТЕЛЬ «ЭЛЕОН» 16+
13.30 Х/ф «ЦАРЬ СКОРПИОНОВ» 12+
16.30 Х/ф «МУМИЯ ВОЗВРАЩАЕТСЯ» 12+
18.55 Х/ф «МУМИЯ. ГРОБНИЦА ИМПЕРАТОРА ДРАКОНОВ» 16+
21.00 «Успех» 16+
22.55 Х/ф «ВЕЛИКИЙ УРАВНИТЕЛЬ» 16+
1.30 Х/ф «БАБНИК» 18+
3.20 Х/ф «БРИЛЛИАНТОВЫЙ ПОЛИЦЕЙСКИЙ» 16+
5.05 «ОСТОРОЖНО: ДЕТИ!» 16+
5.35 «Музыка на СТС» 16+

РЕН

5.00 «Территория заблуждений» 16+
7.20 Х/ф «КОБРА» 16+
9.00 Х/ф «ТИХООКЕАНСКИЙ РУБЕЖ» 16+
11.30 Т/с «БЕЛЫЕ ВОЛКИ-2» 16+
23.00 «Добров в эфире» 16+
0.00 «Соль». Концертный +
2.00 «Военная тайна» 16+

ТВЦ

5.40 Х/ф «ЖЕНИТЬБА БАЛЬЗАМИНОВА» 6+
7.20 «Фактор жизни» 16+
7.55 Х/ф «НАД ТИССОЙ» 12+
9.35 Х/ф «НЕВЕЗУЧИЕ» 12+
11.30 События
11.45 Х/ф «ПРИЕЗЖАЯ» 12+
13.45 «Смех с доставкой на дом»
14.30 Московская неделя
15.00 «Дикие деньги. Новая Украина» 16+
16.40 Д/ф «Роковой курс. Триумф и гибель» 12+
17.30 Т/с «УКРАДЕННАЯ СВАДЬБА» 16+
21.00 Т/с «КРУТОЙ» 16+
22.50 Т/с «ОТПУСК» 16+
0.40 Х/ф «ГОЛУБАЯ СТРЕЛА» 12+
2.30 Петровка, 38
2.40 Х/ф «ТИХАЯ ГАВАНЬ» 12+
4.55 Д/ф «Разлучённые властью» 12+

ДОМАШНИЙ

6.30, 5.30 «Джейми: обед за 30 минут» 16+
7.30, 18.00, 23.55, 4.40 «6 кадров» 16+
8.10 Х/ф «БЕЛОЕ ПЛАТЬЕ» 16+
10.10 Х/ф «СВОЯ ПРАВДА» 16+
14.15 Х/ф «РАЗОРВАННЫЕ НИТИ» 16+
19.00 Х/ф «БРАТСКИЕ УЗЫ» 16+
22.55 Д/с «Москвички» 16+
0.30 Х/ф «СЕДЬМОЕ НЕБО» 16+

ЧЕ

6.00 «Мультфильмы»
8.30 Х/ф «ЧЕТЫРЕ КОМНАТЫ» 16+
10.30, 22.00 «Путь Баженова: Напролом» 16+
11.30 «Программа испытаний» 16+
12.30 Т/с «ПАУК» 16+
15.30 Х/ф «ВЫСТРЕЛ» 16+
23.00 «Клетка с акулами» 18+
0.00 Х/ф «7 ЯЩИКОВ» 18+
2.00 «100 великих» 16+

ТВ3

6.00, 8.30 «Мультфильмы»
8.00 «Школа доктора Комаровского» 12+
10.30, 11.30, 12.30 Т/с «ГРИММ» 16+
13.30 Х/ф «ДОКТОР ДУЛИТТЛ» 6+
15.00 Х/ф «ДОКТОР ДУЛИТТЛ 2» 6+
16.45 Х/ф «КТО Я?» 12+
19.00 Х/ф «ЧАС ПИК 3» 16+
20.45 Х/ф «ПЛОХАЯ КОМПАНИЯ» 16+
23.00 Х/ф «МАЛЬЧИШНИК: ЧАСТЬ 3» 16+
1.00 Х/ф «ВСЕГДА ГОВОРИ «ДА» 16+
3.00, 4.00, 5.00 «Тайные знаки» 12+

1П

6.00, 14.00 Д/с «National Geographic»
6.50 В мире животных
7.15 Д/с «Неизвестная планета» 16+
7.40 Т/с «МЕТОД ЛАВРОВОЙ» 16+ 16+
11.00, 1.15 «Сказка вшестером весь свет обойдём» 12+
12.00 Интервью 12+
12.40 «Симфочас» 12+
14.50 «Людмила Зыкина. Здесь мой причал» 12+
15.40, 20.05 Х/ф «ТЁМНАЯ ЭНЕРГИЯ» 16+
17.10, 21.30 Х/ф «ВОЙНА И МИР» 16+
19.40 «Новости Псков» 12+
1.00 «Черное-Белое». ТВ Шоу +
2.15 Т/с «НАВИГАТОР» 16+

ПРОФЕССИОНАЛЫ

← Владимир Незамаев с Сергеем Филипповым, Андреем Семёновым и Евгением Громыко (слева направо).

Фото Раисы Фёдоровой

На своём месте

Мастер Владимир Незамаев 25 лет назад налаживал запуск первого энергоблока Псковской ГРЭС

Алексей КЕДРОВ

Псковские энергетики 22 декабря отметят профессиональный праздник. Для Владимира Алексеевича Незамаева энергетика — это 42 с половиной года жизни. Достойной жизни, 25 лет которой прошли в упорном и плодотворном труде на Псковской ГРЭС.

— Ничто не предвещало, что я стану энергетиком. Родился в Риге в семье портнихи и бухгалтера. Школьные годы прошли на Псковщине. Казахстан — моя юность, начало самостоятельной жизни и первые шаги в профессии, — рассказывает Владимир Алексеевич.

Увлечение радио привело нашего героя в электромонтеры. В 16 лет он уже обладал 5 разрядом. Потом служба в армии и Ермаковская ГРЭС в Павлодарской области, где новые производства росли как грибы после дождя. Владимир Незамаев нарабатывал и шлифовал профессиональный почерк на большой станции.

Переезд на Псковщину в ноябре 1992 года для Владимира Алексеевича стал возвращением на родную землю дедов. В Дедовичах до пуска первого энергоблока Псковской ГРЭС оставался год. Имеющие солидный опыт работы специалисты были самыми желанными в отделе кадров.

— Не считаясь со временем, как тогда было заведено, участвовал в подготовке к включению генераторов блока № 1 и № 2. Потому Псковскую ГРЭС считаю родной станцией, — признается герой.

За много лет работы на участке электроцеха Владимир Алексеевич собрал небольшой, но крепкий, хорошо знающий дело коллектив единомышленников. С большим уважением он говорит о Евгении Громыко, Сергее Филиппове, Андрее Семёнове.

— Мы как одно целое, понимаем друг друга с полуслова. Это важно, когда за твоим трудом стоит труд других, — делится Владимир Незамаев.

Ремонты, профилактические испытания, ревизия оборудования, настройка аппаратуры — ежедневный труд. По его результатам мастеру Незамаеву присвоено звание «Почетный энергетик».

Владимир Алексеевич — мастер не только по штату, но и в самом широком смысле этого слова. Его правило — учить не только теоретически, но и в процессе работы. «Делай как я!» — все чаще приходится говорить и ремонтникам, приезжающим на станцию. А делать правильно, качественно, надежно, безопасно Незамаев умеет в совершенстве.

Александр Голигоров, начальник электроцеха:

— Владимир Незамаев — один из самых уважаемых и авторитетных мастеров не только в коллективе электроцеха. Он представитель старой гвардии на электростанции — тех, кто заложил фундамент традиции работать с полной самоотдачей. Как начальник цеха, я стопроцентно уверен в профессионализме Владимира Незамаева. Участок по ремонту электрических машин на Псковской ГРЭС работает под началом высококвалифицированного специалиста, обладающего огромным опытом, практическими знаниями. Ни один ремонт не прошел без непосредственного участия Владимира Алексеевича.

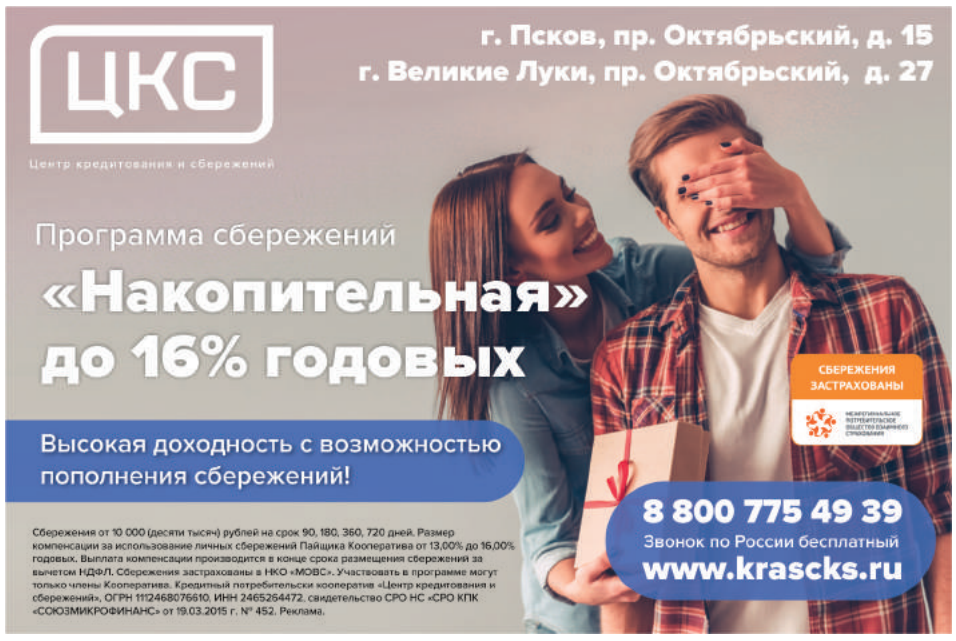

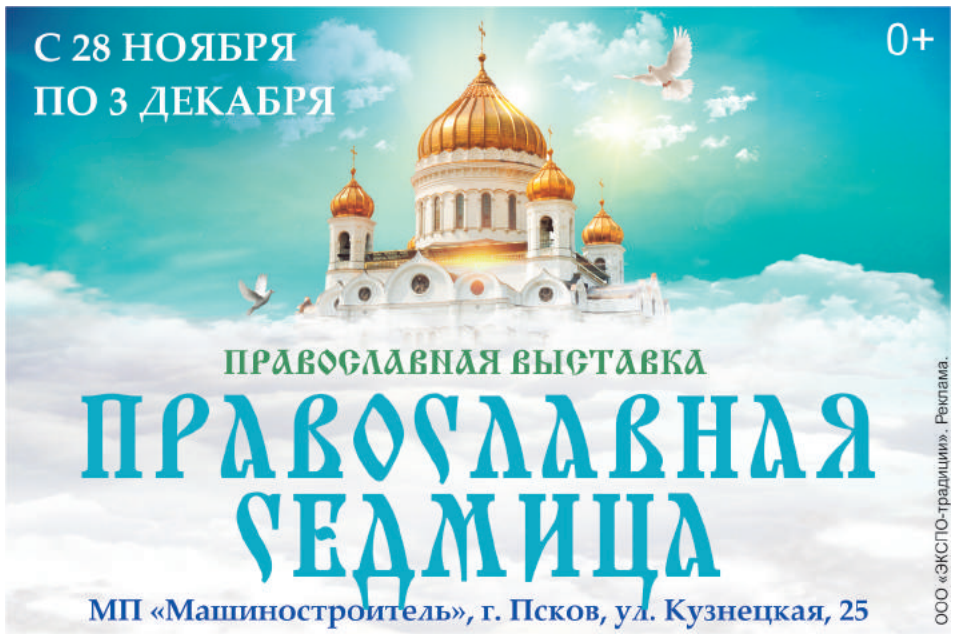

ВРАЧ НАТОПКИН
НАРКОЛОГ
г. Псков, ул. Вокзальная, д. 38
Тел.: (8112) 600-777, 8-911-364-90-93, 8-921-70-30-777
ООО «Медфарм» Реклама. Лиц. № ЛО-60-01-000615 от 14.04.2016 г., выдана ИП Натопкин Ю.С.
ИМЕЮТСЯ ПРОТИВОПОКАЗАНИЯ. ПРОКОНСУЛЬТИРУЙТЕСЬ СО СПЕЦИАЛИСТОМ

САНТЕХНИКИ. Замена водопровода, канализации. Установка счетчиков, смесителей, стиральных машин и другой сантехники. Ремонт, подключение газовых колонок, электросчетчиков. Помощь в покупке материала. Тел. 8-953-233-03-88 Реклама

Продаю гараж 19 м² в ГИК-49 (г. Псков). Кирпичный, сухой, построен в 1990 г. Смотровая яма, погреб, свет, стеллажи. Тел. 8-911-364-07-57

ЧИСТКА ПОДУШЕК
ПУХО-ПЕРЬЕВЫХ
ПУХОВИКОВ, ОДЕЯЛ КУРТОК, ПЛЕДОВ СВАДЕБНЫХ ПЛАТЬЕВ СПЕЦОДЕЖДЫ И Т.П.
ВОЛКОВА, 5 • РИЖСКИЙ, 67
ИП Кульнева И.Е. Реклама т. 60-86-62

По вопросам размещения информации обращайтесь по телефону 57-33-55

Реклама

ГЛАВНОЕ

КИНОПРЕМЬЕРА
с 30 ноября

Дыши ради нас

Комедия

Производство: **Великобритания**
Режиссер: **Энди Серкис**
В ролях: **Эндрю Гарфилд, Клер Фой, Эдвард Спелирс, Том Холландер** и другие.

Его манеры, настойчивость и великолепное чувство юмора с первого взгляда покорили неприступную Диану. После свадьбы молодожены отправляются в путешествие, где Робин тяжело заболевает. И теперь только любовь способна подарить ему вторую жизнь...

16+

КИНОПРЕМЬЕРА
с 30 ноября

Легенда о Коловрате

Боевик

Производство: **Россия**
Режиссер: **Джаник Файзиев**
В ролях: **Илья Малаков, Полина Чернышова, Алексей Серебряков, Александр Ильин мл., Игорь Савочкин** и другие.

XIII век. Русь раздроблена и вот-вот падет на колени перед ханом Золотой Орды Батыем. Испепеляя города и заливая русские земли кровью, захватчики не встречают серьезного сопротивления, и лишь один воин бросает им вызов. Молодой рязанский витязь Евпатий Коловрат возглавляет отряд смельчаков. Его отвага поразит даже Батыя, а его имя навсегда останется в памяти народа.

12+

СПЕКТАКЛЬ
3 декабря, 18.00
Псков, БКЗ Филармонии
(philpskov.ru, ул. Некрасова, 25, телефон 66-89-20)

Лебединое озеро

Балет в двух действиях

«Классический Русский балет» — успешная московская труппа классического танца. Компания была основана в 2004 году, но за тринадцать лет своей активной творческой жизни зарекомендовала себя как профессиональный развивающийся коллектив, в который вошли лучшие представители балетных школ России, талантливая перспективная молодежь и зрелые заслуженные мастера танца.

6+

СПЕКТАКЛЬ
5 декабря, 19.00
Псков, БКЗ Филармонии

Сирена и Виктория

Комедия

Сирена — успешная предпринимательница, которая смогла достичь успеха в бизнесе. Виктория — скромный педагог, человек интеллигентный, тонко чувствующий. Они познакомились, когда Сирена решила выучить английский язык, а Виктория стала ее преподавателем. В результате они сдружились, общей их проблемой стало то, что они обе одиноки.

В один из вечеров на голову наших героинь падает загадочный Константин... Наблюдать дальнейшее развитие событий — одно сплошное удовольствие.

16+

КИНОПОКАЗ
30 ноября, 20.00
Псковский академический театр драмы им. А. С. Пушкина,
(drampush.ru, ул. Пушкина, 13, тел.: 66-40-39, 72-74-02, 72-80-22 (касса), 72-83-42)

Хорошее время

Фильм братьев Сэфди

Отчаявшись найти работу и достать деньги на оплату счетов, Конни планирует ограбление банка. На налет он берет своего родного брата Ника, страдающего умственными отклонениями. Ограбление проходит успешно, но у братьев в руках взрывается пакет с краской, и Ник попадает в руки полиции...

Картина получила премию Каннского кинофестиваля этого года за лучший саундтрек. После премьеры в Каннах фильм был удостоен шестиминутной овации.

18+

СПЕКТАКЛЬ
4 декабря, 19.00
Псковский академический театр драмы им. А. С. Пушкина

Наваждение Катерины

Постановка Минусинского драматического театра

Возможные события в 2-х действиях. Инсценировка по произведению Н. Лескова.

Это не только спектакль о страсти. Это спектакль о человеческих отношениях, об отношениях темного и светлого в человеческой душе. Это спектакль-наваждение с очень тонкой, ясной православной концепцией.

18+

СПЕКТАКЛЬ
5 декабря, 19.00
Псковский академический театр драмы им. А. С. Пушкина

Тестостерон

Комедия

«Тестостерон... Очень древнее химическое соединение... Это он делает мужчин мужчинами...»

Семеро мужчин собрались вместе после того, как от жениха прямо из-под венца сбежала невеста. Так о чем же говорят мужчины в отсутствие женщин?..

Постановка Минусинского драматического театра в рамках Федерального проекта «Большие гастроли».

18+

СПЕКТАКЛЬ
6 декабря, 18.00
Псковский академический театр драмы им. А. С. Пушкина

Колыбельная для Софьи

В рамках Федерального проекта «Большие гастроли»

Минусинский драматический театр.

История одной семьи в 2-х действиях. По повести Замятина «Наводнение». Инсценировка А. Песегова.

Муж, жена и... приемная дочь... Кажется, что именно теперь все будет хорошо!

18+

ВЫСТАВКА
с 16 ноября
Галерея «ДАР»
Псков, ул. Советская, 111; тел. 61-00-36

Возвращение в город сновидений

Выставка художника-полистилиста Игоря Леонтьева 6+

Игорь родом из Риги, там же прожита большая часть жизни. Очень активно выставляется, и его видят то в Австрии, то в Германии, то в Латвии, то в Белоруссии, то в Москве.

В 2017 году состоялась персональная выставка, посвященная шестидесятилетию художника, в Вене, в галерее Stilgalerie.

КОНЦЕРТ
1 декабря, 20.00
Клуб SODA
Рижский пр., 16; тел. 702-605 16+

Русские города

Группа «АнимациЯ» проехала большой успешный концертный тур. Она изнутри проникласъ жизнью и бытом народа, насквозь пропиталась не только пылью, но и духом Отечества, впечатлилась увиденным и, творчески переварив, отрефлексировала с присущей иронией.

Результатом всех этих путешествий стала новая, этапная для «АнимициИ» программа «Русские города», которую и представит команда 1 декабря в Пскове.

Остается добавить, что любимцы «рабочих кварталов» и «прогрессивной общественности» порадуют весь собравшийся честной народ, исполнив все свои самые лучшие всенародные хиты.

2 декабря, 12.00
Городской культурный центр
Псков, площадь Победы, 1;
телефон 8-911-691-78-60 6+

Здравствуй, зимушка-зима

Концертно-интерактивная программа с героями любимого мультфильма «Фиксики» и участием художественных коллективов ГКЦ.

Программа из цикла «Отдыхаем всей семьей».

КРОМЕ ТОГО

ДЕТЯМ

Псковский областной театр кукол
(Псков, ул. Конная, 3;
тел.: (8112) 57-13-79, 56-33-13,
касса: 8-921-212-65-54)

По щучьему велению

2 декабря, 12.00 0+

Сказка

Рекомендуемый возраст — от 3-х лет.

Золотой цыпленок

3 декабря, 12.00 0+

Сказка

Рекомендуемый возраст — от 3-х лет.

Терем-теремок

9 декабря, 12.00 0+

Сказка

Рекомендуемый возраст — от 3-х лет.

Веселые поросята

10 декабря, 12.00 0+

Сказка

Рекомендуемый возраст — от 3-х лет.

ВЫСТАВКИ

Пушкинский заповедник, усадьба «Михайловское», Льняной амбар

Прекрасные жизни моменты

Среда — воскресенье, с 10.00 до 16.30

Фотография

Выставка-ретроспектива к 60-летию фотохудожника Николая Алексеева.

бесплатно 0+

Пушкинский заповедник,
усадьба «Петровское»

Как жениться задумал царский арап…

Вторник — воскресенье, с 10.00 до 17.00 6+

Изобразительное и декоративно-прикладное искусство

Художественная выставка подготовлена к 190-летию неоконченного романа А.С. Пушкина «Арап Петра Великого».

Выставочный зал Союза художников
Псков, ул. Ленина, 1;
тел.: 72-76-71, 8-951-756-06-30

Назад в будущее

вт.-пт.: 11.00 — 18.00, сб.-вс.: 11.00 — 16.00

Живопись, графика 0+

В экспозиции около 200 творческих работ, выполненных учениками и выпускниками ДШИ. Работа выставки подразумевает целый ряд творческих мероприятий — концерты, мастер-классы, интерактивные программы, подготовленные учащимися и преподавателями Детской школы искусств. Выставка открывает сезон творческих мероприятий главного проекта школы «В нашей школе юбилей, или Назад в будущее», посвященного юбилейным датам в ДШИ. Выставка продлится до 19 декабря.

МУЗЕИ

Пушкинский заповедник,
«Колония литераторов»
в усадьбе поэта

Хранители Михайловского

12+

Вторник — воскресенье, с 9.00 до 17.00

Документы, фотографии, живопись и графика

Выставка рассказывает о «настоящем XX веке» через судьбы людей, которые создавали «Пушкинский уголок» в Михайловском, хранили и развивали музей.

Мемориальный музей-усадьба
С.В. Ковалевской
(Великолукский р-н, дер. Полибино,
тел. 8 (81153) 29-523)

Софья Ковалевская. Полибино. Михайловское. Стокгольм

0+

Понедельник — пятница, с 10.00 до 17.00

Живопись

Полотна-фантазии Игоря Шаймарданова по мотивам книг и мемуаров первой женщины — профессора математики из собрания музея-заповедника «Михайловское».

Псков, Дом Ксендза,
Комсомольский пер., 7;
тел.: 8 (8112) 66-33-11

Псковский Кузнечный двор

12+

с 10.00 до 17.00, воскресенье — выходной

Выставки и мастер-классы

На территории «Кузнечного двора» проводятся экскурсии и мастер-классы, проходят культурно-исторические и праздничные мероприятия. Мастера «Кузнечного двора» регулярно принимают участие во многих кузнечных фестивалях.

НОВОСТИ

Арслан БАЙРАМОВ

Золотые перчатки

Псковские спортсмены удачно выступили на Всероссийском соревновании категории «А» в Самаре на призы заслуженного мастера спорта СССР, чемпиона мира, 3-кратного чемпиона Европы, 5-кратного чемпиона СССР Василия Шишова. Участие принимали 89 спортсменов, а в 8 весовых категориях можно было выполнить норматив на звание мастера спорта.

Всего в активе псковской делегации у семи участников турнира одно первое, два вторых и два третьих места. Стоит отметить, что в удачно складывавшемся для себя финале Шехов получил травму и прекратил бой, в противном случае золотой запас псковской команды мог бы оказаться весомее.

Трое спортсменов представляли Центр спортивной подготовки Псковской области. Спортсменов сопровождали тренеры Алексей Кругликов, Валерий Брудов, Алексей Селиверстов. Псковские спортсмены уже в пятый раз подряд участвуют в самарском соревновании.

Отметим также, что восьмым представителем Псковской области в Самаре мог стать великолукский тяжеловес Сергей Егоров. Но он отправился в Белоярский Ханты-Мансийского автономного округа на проходивший в эти же дни Кубок мира среди нефтяных стран, где добился победы в финале над россиянином Эдуардом Авджяном в весе свыше 91 кг. Егоров внес общий вклад в командный успех сборной России среди 17 стран-участниц.

Братский спорт

На базе Смоленской государственной академии физической культуры, спорта и туризма состоялось совместное заседание коллегий Министерства спорта Российской Федерации и Министерства спорта и туризма Республики Беларусь под руководством министра спорта России Павла Колобкова и министра спорта и туризма Беларуси Александра Шамко. В повестку дня было внесено несколько вопросов, основным из которых был «О сотрудничестве Республики Беларусь и Российской Федерации в области физической культуры и спорта в рамках Союзного государства». С докладом о региональном сотрудничестве в области физической культуры и спорта двух государств от субъектов Российской Федерации выступил председатель государственного комитета Псковской области по физической культуре и спорту Иван Штылин. Он проинформировал о том, что с Республикой Беларусь установлены давние спортивные связи и ежегодно Псковская область принимает у себя спортсменов из соседнего государства. В свою очередь сборные команды области участвуют в тренировках, используя спортивные базы наших соседей, а также участвуют в соревнованиях на территории республики. Он также обратился к министрам двух государств и подтвердил желание и готовность провести один из этапов спартакиады Союзного государства на территории Псковской области в 2019 году. Напомним, что ранее Псков получал почетное право на проведение спартакиады Союзного государства в 2009, 2012, 2014 и 2017 годах.

Самые массовые в истории

С 22 по 25 ноября в Великих Луках проходили Всероссийские соревнования по стрельбе из лука «Надежды России». По сообщению организаторов, это самые массовые соревнования по стрельбе из лука в истории России. В турнире приняли участие 530 спортсменов из 35 регионов страны. Великолукские спортсмены на этом турнире остались, к сожалению, без медалей, но у них есть огромный потенциал.

В личном первенстве четвертое место в стрельбе из классического лука занял Дмитрий Тарнаков. В командном первенстве в стрельбе из блочного лука среди юниоров 1998-2000 годов рождения четвертое место заняли Иван Виноградов, Денис Голенищев, Никита Наумов. В командном первенстве в стрельбе из блочного лука среди юношей 2001-2004 годов рождения четвертое место заняли Егор Быстров, Игорь Николаев, Артём Андреев. В январе великолукские лучники примут участие в четырех турнирах, которые пройдут в городе Орле.

↑ На домашних соревнованиях великолучанам медалей не досталось.

Фото организаторов «Надежды России».

↑ Лучшим игроком матча стал голкипер Денис Долгий.

Фото организаторов Суперкубка.

«Динамо-Искра-Псковгражданпроект» взяли суперкубок

Футбольный сезон на свежем воздухе отправился на зимний перерыв в зале. Игры на паркете в Пскове возобновились игрой за Суперкубок города между победителем регулярки командой «Динамо-Искра-Псковгражданпроект» и обладателем Кубка «Автофаворитом». В упорной борьбе динамовцы вырвали победу со счетом 2:1. Отметим, что оба клуба были усилены профессиональными футболистами. Так, за «Автофаворит» выступили игроки «747» Иван Ершов, Владислав Сакадеев и Владислав Орлов, которым не удалось одолеть выступавших за соперников представителя питерского «Динамо» псковича Андрея Почипова и голкипера «747» Дениса Долгого. Кстати, именно Денис был признан лучшим игроком матча.

Также в рамках программы Суперкубка в УСК «Олимп» тренер «Автофаворита», председатель городской федерации футбола Андрей Аленичев наградил дипломами федерации «За большой вклад в развитие» Владимира Пулузова и Сергея Коркунова.

Васильева сразится в Португалии

↑ Саша Васильева встретит зиму на Пиренейском полуострове.

Фото из архива спортсменки.

Спортсменка Центра спортивной подготовки Псковской области 19-летняя Александра Васильева отправилась в португальский Вила Реал де Санто Антонио в составе сборной России на всемирные игры колясочников под эгидой IWASF. Она будет выступать в одиночном разряде в настольном теннисе. Соревнования пройдут с 30 ноября по 6 декабря. В спортивной программе также стрельба из лука, атлетика, тхэквондо и плавание. Тренер спортсменки Александр Мель отметил, что на этот старт в сборную приглашались в основном молодые спортсмены.

ЗА РАБОТОЙ!
http://pravdapskov.ru
Ноябрь 2017
ПСКОВСКАЯ ПРАВДА
О РЫНКЕ ТРУДА В ПСКОВЕ И ОБЛАСТИ
trud.pskov.ru
ГОСУДАРСТВЕННАЯ СЛУЖБА ЗАНЯТОСТИ

Главное — желание работать

СЕГОДНЯ В НОМЕРЕ:
Размер МРОТ в 2018 г. повысят - с. 30
Областной закон о квотировании изменится - с. 31
Ситуация на рынке труда - с. 32

Как служба занятости может помочь инвалиду

Не секрет, что человеку с ограниченными возможностями устроиться на работу гораздо сложнее, чем здоровому. Когда решить вопрос самому не удается, подключается Центр занятости.

И если в Пскове и Великих Луках все-таки есть выбор вакансий, то в небольших райцентрах с этим сложнее.

— Устроить на работу инвалида очень непросто, — не скрывает начальник отделения Центра занятости по Бежаницкому району Татьяна Ермолаева. — Мы подходим индивидуально к каждому, смотрим карту реабилитации, выясняем, какие работы человеку показаны, а какие нет. С работодателями, чтобы убедить взять на работу инвалида, приходится встречаться лично.

Еще одна сложность, с которой сталкиваются в районах, отсутствие специализированных вакансий на селе.

— Много людей живут в 40-50 км от города, — продолжает Татьяна Ермолаева. — Найти им работу по месту жительства очень трудно.

И все-таки, несмотря на все сложности, в Бежаницах с задачей трудоустройства инвалидов справляются вполне успешно.

— В этом году к нам за помощью обратились три инвалида, и мы всех устроили на работу, — говорит Татьяна Ермолаева. — Одному помогли найти работу на стекольном заводе, второго устроили ветврачом, еще одного — на сельхозпредприятие. Один человек с инвалидностью с нашей помощью прошел переобучение по специальности «оператор ЭВМ». Раньше он работал мастером в ЖКХ и компьютером не владел. Нам известно, что в ближайшее время он устроится на работу в муниципальное предприятие по благоустройству.

По данным на 1 октября этого года, в Псковской области проживает 49 734 инвалида, 15 713 инвалидов — трудоспособного возраста. Из них 7 274 — от 18 до 44 лет. Трудоустроено 3 397 — это 20,9 % от инвалидов трудоспособного возраста.

↑ Псковские интеграционные мастерские смогут получить средства на оплату труда инвалидов.
Фото pskov.ru

— Главное, чтобы инвалид сам хотел работать, — говорит исполняющая обязанности начальника отделения Центра занятости по Пустошкинскому району Наталья Баранова. — В этом случае нам будет гораздо легче справиться с задачей. Недавно мы помогли местной жительнице устроиться на работу директором магазина. Благо у нее третья группа, серьезных ограничений нет. Главное, чтобы работа не была связана с ночными сменами и длительной ходьбой.

— Часто вакансии не соответствуют потребностям инвалидов, нередко их не устраивает заработная плата, — говорит начальник отделения Центра занятости по Невельскому району Елена Павлова. — Не всегда люди с ограниченными возможностями активны в поиске работы. Но со всеми инвалидами, которые живут в

Продолжение на стр. 30

Прямая речь

Председатель Государственного комитета по труду и занятости населения Псковской области Сергей Аржаников:

— К 2020 году мы должны обеспечить занятостью 50 % инвалидов трудоспособного возраста. В законодательстве РФ есть инструменты, которые могут содействовать более эффективной работе по трудоустройству людей с ограниченными возможностями. На территории Псковской области действует областной закон о квотировании рабочих мест для отдельных категорий граждан.

Служба занятости постоянно проводит опрос людей с ограниченными возможностями трудоспособного возраста. Потребность в трудоустройстве высказали менее половины инвалидов, с которыми общалась служба занятости.

С 1 января 2018 года из бюджета области будут выделять средства для организации сопровождающего трудоустройства инвалидов молодого возраста, в том числе и выпускников. В этом году 28 выпускников среднего и высшего профессионального образования, имеющие инвалидность, вышли на рынок труда. В службу занятости обратились двое. Также в области есть еще один инструмент, который может стимулировать работодателей к приему на работу инвалидов, — закон области о возмещении затрат по оплате труда инвалидов. Любая организация, где в штате более 50 % инвалидов, получает господдержку на возмещение оплаты труда работников. Сейчас мы работаем над тем, чтобы интеграционные мастерские для инвалидов попали под действие этого закона.

Начало на стр. 29

Наша справка:
За январь — сентябрь 2017 года в органы службы занятости обратились 536 инвалидов, в том числе 209 инвалидов — по реализации мероприятий индивидуальной программы реабилитации или абилитации инвалида (далее — ИПРА), поступивших от органов МСЭ в текущем году. Трудоустроено 103 инвалида, услуги по профессиональной ориентации оказаны 426 инвалидам, 32 инвалида направлены на профессиональное обучение, 84 инвалидам оказана психологическая поддержка.

По состоянию на 01.10.2017 на учете в качестве безработных граждан состоят 319 инвалидов с выплатой пособия по безработице в установленном законом порядке.

В целях создания условий для повышения уровня занятости инвалидов молодого возраста разработана и утверждена приказом Государственного комитета Псковской области по труду и занятости населения от 02.10.2017 № 97 ведомственная целевая программа «О сопровождении инвалидов молодого возраста при трудоустройстве в рамках мероприятий по содействию занятости населения на 2018-2020 годы» (далее - ВЦП).

Общий объем финансирования ВЦП за счет средств областного бюджета составляет 4 173,90 тыс. рублей, в том числе: в 2018 году — 1 279,6 тыс. рублей; в 2019 году — 1 371,0 тыс. рублей; в 2020 году — 1 523,3 тыс. рублей.

Невельском районе, вне зависимости от того, обращались они в службу занятости или нет, мы ведем работу. Звоним, рассылаем письма, посещаем на дому, разными способами информируем о возможности трудоустройства и о том, что они могут обратиться в службу занятости.

Из всех инвалидов, обратившихся в центр занятости, работу находит по меньшей мере половина. Один из тех, кому помогла Невельская служба занятости, — Сергей Голубев. Ему нашли работу сторожа-охранника на местном автотранспортном предприятии. Это рабочее место несколько лет назад специально оснастили для инвалида. За счет средств субсидии областного бюджета купили систему видеонаблюдения.

— Сначала я искал работу самостоятельно, но мне везде культурно отказывали, — рассказывает Сергей Голубев. — Пришлось обратиться в Центр занятости. Без работы сидеть для меня неприемлемо, мне нужно кормить двоих детей. Отличные девчонки работают в Центре занятости. Большое спасибо им и моему начальнику.

На каждого инвалида оформлен паспорт сопровождения инвалида, сведения в котором отражают не только адрес проживания, возраст инвалида, трудоустройство, профессиональное обучение, проведение профориентации, но и причины преград, барьеров, проблем, связанных с трудоустройством («карта препятствий»).

В Псковской области подпишут новое Соглашение о минимальной заработной плате на 2018 год

Данное Соглашение распространяется на всех работодателей Псковской области, за исключением организаций, финансируемых из федерального бюджета.

↑ Каждый хочет получать за свой труд достойную зарплату.
Фото Андрея Степанова

Для работников государственных и муниципальных учреждений минимальный размер зарплаты планируют установить в размере, равном федеральному МРОТ. В Госдуме в первом чтении уже принят закон о поэтапном приближении «минималки» к прожиточному минимуму. С 1 января 2018 года МРОТ в стране составит 9 489 рублей, это составляет 85 % от прожиточного минимума, а с 1 января 2019 года МРОТ сравняется с прожиточным минимумом. Напомним, МРОТ устанавливают за 2-й квартал предшествующего года. Законом предусмотрено, что величина МРОТ не может быть уменьшена, даже если упадет фактический прожиточный минимум.

Для работников, которые трудятся в социально ориентированных НКО, секторе потребительской кооперации и малого бизнеса, размер минимальной зарплаты также будет равен федеральному.

Для работников, работающих на предприятиях и в организациях, относящихся к основному персоналу, МРОТ устанавливается в размере 11 450 рублей в месяц, для работников, относящихся к вспомогательному персоналу, МРОТ будет равен федеральному.

Соглашение спланировано к подписанию 30 ноября 2017 года.

После подписания комитет по труду и занятости предложит присоединиться к этому Соглашению всех работодателей Псковской области. В течение 30 дней у работодателей будет возможность направить в адрес комитета мотивированный письменный отказ от присоединения к Соглашению. «Отказников» пригласят в комитет для проведения консультаций. Список отказавшихся от подписания Соглашения работодателей будет направлен в Государственную инспекцию труда. В прошлом году подписать Соглашение отказались тридцать работодателей Псковской области.

ПОЛЕЗНЫЕ РЕСУРСЫ

РАБОТА В РОССИИ TRUDVSEM.RU
Официальный сайт Роструда с общероссийской базой вакансий.

• База вакансий формируется центрами занятости населения, работодателями и из других источников. Портал содержит вакансии всех работодателей в стране, подходящие для граждан любого возраста, а также социально незащищенных категорий населения.

• Для поиска работы регистрироваться здесь необязательно. Разработчики портала гарантируют защиту от мошенников — все работодатели и вакансии на этом сайте тщательно проверяются.

Можно найти вакансии как в своем регионе, так и за пределами Псковской области.

• Портал «Работа в России» для работодателя — это удобный ресурс поиска сотрудников и управления вакансиями. Работодатели получают возможность бесплатно находить квалифицированных специалистов.

• Отличиями портала являются:
бесплатность для пользователя;
надежность контрагентов;
отсутствие рекламы;
поддержка со стороны органов государственной службы занятости.

ОФИЦИАЛЬНЫЙ САЙТ КОМИТЕТА ПО ТРУДУ И ЗАНЯТОСТИ НАСЕЛЕНИЯ АДМИНИСТРАЦИИ ПСКОВСКОЙ ОБЛАСТИ TRUD.PSKOV.RU
Можно найти документы и нормативно-правовые акты в области охраны труда, информацию по программам, направленным на помощь безработным гражданам, адреса и телефоны всех центров занятости, действующих на территории Псковской области, информацию о предстоящих ярмарках вакансий и графиках открытия учебных групп.

ОНЛАЙНИНСПЕКЦИЯ.РФ
Это также сайт Федеральной службы по труду и занятости. Создан для защиты прав и интересов работников и работодателей.

Система электронных сервисов «Онлайн-инспекция.РФ» позволяет:

• направить заявление в инспекцию труда, которая проверит соблюдение трудовых прав и поможет устранить нарушения;

• получить консультацию о применении требований и норм трудового законодательства в течение 3 рабочих дней;

• работодателю провести самопроверку соблюдения трудового законодательства.

ОФИЦИАЛЬНЫЙ САЙТ ГОСУДАРСТВЕННОЙ ИНСПЕКЦИИ ТРУДА ПО ПСКОВСКОЙ ОБЛАСТИ GIT60.ROSTRUD.RU
Здесь можно найти как реестр работодателей Псковской области, гарантированно соблюдающих права работников, так и список недобросовестных работодателей; ответы на самые частые вопросы, касающиеся защиты прав работников и трудовых споров; информацию о грядущих плановых проверках; найти и скачать образцы трудовых договоров.

Областной закон о квотировании рабочих мест для инвалидов изменится

Новая редакция документа призвана улучшить положение людей с ограниченными возможностями.

Последнюю версию документа обсудили на Общественном совете при Комитете по труду и занятости населения Псковской области. С поправками к Закону выступили сами представители общественных организаций инвалидов. В комитете по труду и занятости инициативу поддержали. Однако прокуратура сочла, что новая редакция областного закона противоречит федеральному законодательству и нарушает права инвалидов.

↑ Недавно в Пскове прошел конкурс для студентов с инвалидностью «Амбилимпикс».
Фото Андрея Степанова

Общественники предложили четко закрепить в законопроекте следующую норму: если невозможно создать или выделить рабочие места в счет установленной квоты, работодатель имеет право арендовать рабочее место в другой организации.

Также несколько работодателей по договоренности между собой смогли бы создавать в счет установленных им квот за собственные средства производственные объединения и отделы на другой территории и получили бы возможность размещать производственные заказы на специализированных предприятиях общественных организаций инвалидов. Квота засчитывалась бы тому работодателю, который этот заказ размещал.

По мнению общественников, эти поправки значительно расширят возможности для трудоустройства людей с ограниченными возможностями.

— Любая организация обязана трудоустроить инвалида и предоставить ему все социальные гарантии. Устраняться от этой обязанности путем размещения заказов или трудоустройства в ином месте мы считаем недопустимым и нарушающим права инвалидов, — объяснил позицию ведомства старший помощник прокурора Псковской области по взаимодействию с органами государственной власти и местного самоуправления Сергей Тимофеев. — Сама по себе работа в другом месте возможна, но все равно работодатель обязан заключать трудовой договор с той организацией, которой назначена квота.

На портале «Работа в России» по состоянию на 22.11.2017 года размещено 206 квотируемых рабочих мест для инвалидов в Псковской области. Также можно найти еще 252 рабочих места, подходящих для трудоустройства инвалидов.

Прокуратуру поддержал и правовой комитет областной администрации. По мнению первого заместителя председателя комитета Натальи Волковой, спасти положение может изменение федерального закона.

— Давайте дадим возможность выбора и работодателю, и больше возможностей для трудоустройства инвалидам. Без предложенных поправок в законе практически ничего не меняется. Давайте искать компромисс, — говорит депутат областного Собрания Марина Борисенкова.

Зато в итоговом документе четко прописали условия квотирования рабочего места. Она будет засчитана только в том случае, когда человек с инвалидностью принят на работу.

— Новая редакция закона значительно улучшает ситуацию с трудоустройством инвалидов, — считает председатель комитета по труду и занятости населения Сергей Аржаников. — Сейчас, когда инвалид приходит устраиваться на квотируемое рабочее место, работодатель отказывается его брать под разными предлогами. Новая норма позволит большему количеству людей с инвалидностью устроиться на работу. Сейчас работодатель может всего лишь написать приказ о том, что на предприятии есть вакансия квотируемого рабочего места, и тем самым он уже исполнит закон. В новой редакции работодатель обязан принять на работу инвалида, и только в этом случае закон будет считаться исполненным.

Сергей Аржаников предложил Марине Борисенковой выйти с законодательной инициативой в областное Собрание депутатов Псковской области и внести предложения, за которые выступают в сообществе инвалидов.

В Псковской области 656 организаций квотируют рабочие места для инвалидов. По квоте работодателями создано 1634 рабочих места для инвалидов. Из них на 1325 рабочих мест приняты инвалиды, что составляет 81 %.

Наша справка

Общественный совет при Комитете по труду и занятости Псковской области создан в этом году и к настоящему моменту провел три заседания.

— Общественный совет выступает нашим помощником и рупором, дает определенную оценку нашему труду, — говорит заместитель председателя Комитета по труду и занятости населения Леонид Кириллов. — Кроме того, Совет содействует учету прав и законных интересов общественных объедений, правозащитных, религиозных и иных организаций при общественной оценке деятельности комитета, изучает и обобщает инициативы, потребности и интересы граждан, деловых кругов и общественных объединений в установленной комитету сфере деятельности и, если нужно, инициирует новые законодательные инициативы.

Членов Совета назначает Общественная палата Псковской области.

Сведения о регистрируемой безработице на 1 ноября 2017 года

По состоянию на 1 ноября 2017 г. в отделениях государственного казенного учреждения Псковской области «Областной центр занятости населения» было зарегистрировано 3494 человека, ищущих работу. Из них граждане, не занятые трудовой деятельностью, составили 3438 человек, в том числе безработные — 2863 человека (на 01.11.2016 — 3826 человек). Численность зарегистрированных безработных граждан по сравнению с началом 2017 года уменьшилась на 1166 человек.

Уровень регистрируемой безработицы составил на 01.11.2017 года 0,9 % к рабочей силе (экономически активному населению) (в аналогичный период прошлого года — 1,1 %).

В соответствии с заявленной работодателями потребностью в работниках на начало ноября 2017 года количество свободных рабочих мест и вакантных должностей составило 5958 единиц, из них по рабочим профессиям — 3651 единица (68 %), с оплатой труда выше прожиточного уровня — 4282 единицы (72 %).

Коэффициент напряженности (соотношение незанятых граждан, зарегистрированных в службе занятости, к заявленным в службу занятости вакансиям) составил на 01.11.2017 года 0,6 ед./вак., (на 01.11.16 года на одну вакансию претендовало 0,7 незанятых граждан).

В течение января — октября 2017 года при содействии службы занятости было трудоустроено, направлено на профессиональное обучение 6102 гражданина, что составляет 51 % от числа снятых с учета граждан (12 084 чел.) (в аналогичном периоде 2016 года при содействии службы занятости было трудоустроено и направлено на профессиональное обучение 6545 граждан, что составляло 49 % от числа снятых с учета – 13 302 чел.).

В отделения государственного казенного учреждения Псковской области «Областной центр занятости населения» за январь — октябрь 2017 года за предоставлением государственных услуг в сфере занятости обратились 40 964 человека, что на 12 % меньше, чем в аналогичный период прошлого года (46 667 человек); за содействием в поиске подходящей работы – 11 050 чел., что на 10 % меньше, чем в АППГ (12 329 чел.).

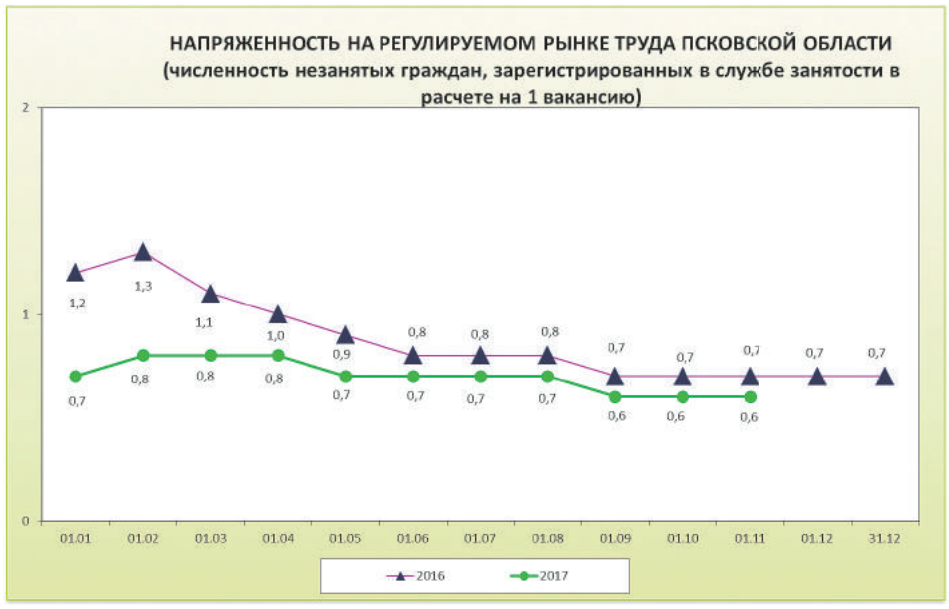

ВЫРЕЖИ И СОХРАНИ

Рассчитай профессию

Если вы выбираете между двумя (тремя, четырьмя и т. д.) вариантами профессий, имеет смысл определить основные характеристики, по которым можно их сравнить, присвоив каждой характеристике определенный коэффициент значимости (например, по десятибалльной шкале).

После этого степень выполнимости умножается на степень важности, и все эти показатели для данной профессии складываются.

Пример:

Профессия А: высокая зарплата (значимость – 6, выполняемость на 5), большое количество свободного времени (2, выполняется на 3), интерес к профессии (9, выполняется на 6) и т. д.

Профессия В: высокая зарплата (значимость – 6, выполняется на 7), большое количество свободного времени (2, выполняется на 6), интерес к профессии (9, выполняется на 5) и т. д.

Итого:

Ценность профессии А –

6 x 5 + 2 x 3 + 9 x 6 = 90

Ценность профессии В –

6 x 7 + 2 x 6 + 9 x 5 = 99

Итак, профессия В оказывается предпочтительнее.

ЭТО ИНТЕРЕСНО

Какие профессии наиболее востребованы в Псковской области в 2017 году

Рейтинг составлен на основе заявок работодателей.

ДЛЯ СЛУЖАЩИХ

- Массажист
- Менеджер
- Военнослужащий
- Медицинская сестра
- Документовед
- Младший воспитатель
- Воспитатель
- Учитель
- Фельдшер
- Механик
- Педагог-психолог

ДЛЯ РАБОЧИХ

- Подсобный рабочий
- Машинист (кочегар) котельной
- Водитель
- Уборщик
- Продавец
- Грузчик
- Слесарь
- Кладовщик
- Дворник
- Тракторист
- Почтальон

Более подробный рейтинг можно найти на сайте trud.pskov.ru в разделе «Рынок труда».

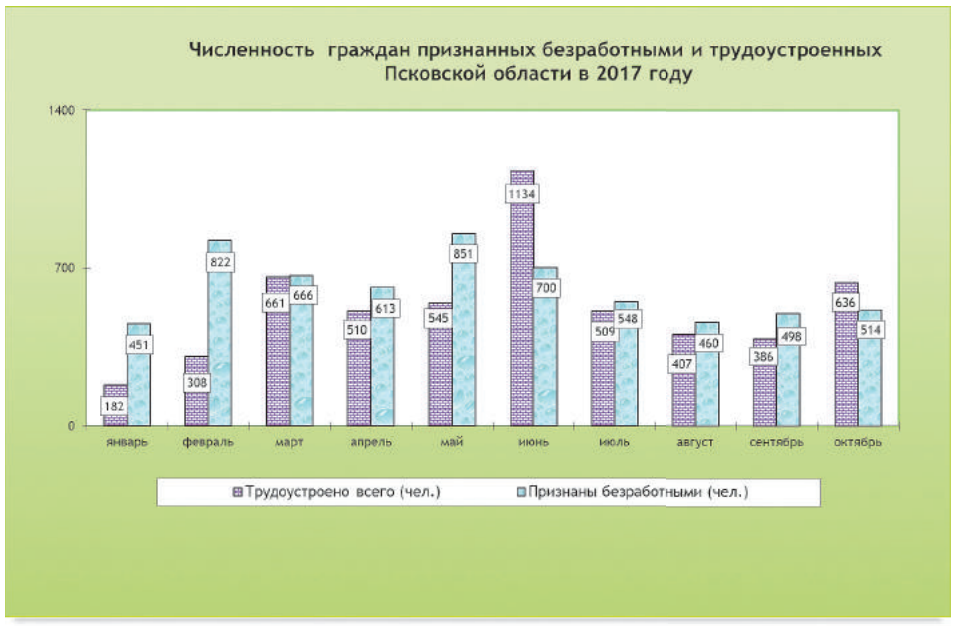

Николай ИВАНОВ

↑ На «Ветеранское подворье» собираются садоводы со всей области.

Фото pskov.ru.

ПО ДЕЛУ

Два вопроса

«Неуд» за подворье и «хор» за музеи

Примерно так в переводе на школьную систему оценили работу Великолукского городского Совета ветеранов члены президиума областного Совета.

Руководитель великолукских ветеранов войны и труда Валентин Афанасьев, как и планировалось, отчитывался на президиуме о проводимой работе по двум направлениям — это участие в областном смотре-конкурсе «Ветеранское подворье» и работа школьных музеев. По первой части сказать что-то определенно не получилось. Хотя тот же клуб любителей-цветоводов мог бы о себе заявить. Положения о городском смотре нет, в областных конкурсах участия не принимали ни в одной из номинаций.

Члены президиума Виктор Гаврилов, Николай Александров, Геннадий Бубнов и другие не согласились со словами о невысокой активности великолукских ветеранов — садоводов и огородников. Да, возраст дает о себе знать. Но ведь есть и молодые пенсионеры. Все дело в организации. Геннадий Николаевич даже предложил привлечь к активизации этого направления депутата Госдумы Козловского. Предложение одно — городскому Совету включаться в движение «Ветеранское подворье» и работать.

Совсем иначе шло рассмотрение второй части вопроса. Как подчеркнул Валентин Егорович, во всех школах города воинской славы есть музеи патриотической направленности. Это музеи Великой Отечественной войны (школа № 5), Невельской дивизии (№12), им. Г.К. Жукова (№ 13), ветеранов железнодорожного транспорта (№ 16), партизан и малолетних узников (педагогический лицей), 13-го тяжелого танкового ордена Александра Невского полка (№ 11) и другие. И во всех ведется разносторонняя военно-патриотическая работа. В ней активно участвуют ветераны. В юбилейном для города году проведены конкурсы — эстафеты, смотры «Золотые стрелы Великих Лук», «Моя школа в городе моем», «Памятные места города Великие Луки» и другие. Идет подготовка к 75-й годовщине освобождения Великих Лук от немецко-фашистских захватчиков. С 2013 года школьники под руководством педагогов собирают материалы об участниках Великой Отечественной войны — жителях города. Николай Никитенко уникальным опытом назвал привлечение музеев к подготовке и изданию книги «Солдаты Победы».

В МОСКВУ!

На улице Псковской

Ветеран подарил псковским интернатовцам поездку в Москву

Псковичи не только посетили несколько музеев, но и устроили праздник для столичных жителей.

Замечательный подарок учащимся Псковской школы-интерната № 1 к ее 60-летию сделал выпускник 1964 года Анатолий Иванов, теперь уже ветеран труда, почетный железнодорожник, помощник члена Совета Федерации РФ, член псковского землячества в Москве. Он подарил двухдневную поездку в Москву. Делегация от Пскова собралась представительная — 22 школьника из интерната, 3 воспитанника центра «Патриот», 4 учителя и 6 ветеранов.

— Очень насыщенная и интереснейшая поездка, — рассказывает заместитель председателя городского Совета ветеранов войны и труда Вера Нечаева. – Мало кто из ребят бывал в Москве, а некоторые даже в поезде не ездили. А здесь специальный вагон был выделен РЖД в порядке благотворительной миссии. Старания москвичей выше всяких похвал. Надо было видеть глаза ребят, да и мы, ветераны, не остались равнодушными при посещении музеев Великой Отечественной войны на Поклонной горе и музея Российского Союза ветеранов. Юных псковичей было не оторвать от диорам генеральных сражений Великой Отечественной войны.

А еще был интересный музей железнодорожного транспорта под открытым небом. Ребята все потрогали, даже посидели в креслах машинистов электропоезда ЭР 200. Были еще экскурсии в зоопарк и совсем недавно открывшийся парк «Зарядье».

Своеобразной изюминкой поездки стал организованный в Лианозовском парке праздник Псковской улицы. Да, есть такая в нашей столице. Присутствующие москвичи искренне поблагодарили псковичей за устроенный праздник, сказали, что теперь для них Псков стал гораздо ближе.

— Трудно переоценить усилия моего бывшего одноклассника и друга Анатолия Иванова и его московских сподвижников в организации такой поездки, — говорит Виктор Гаврилов. – Ведь задействовано было много людей на высоких уровнях. Тем приятнее результат. Хочется верить, что на этом остановки не будет и в будущем такие праздники приобретут более высокий статус с участием руководителей нашего города.

Ребята из псковского интерната на празднике в Москве с подарившим поездку Анатолием Ивановым. ↓

Фото Совета ветеранов

ПСКОВСКАЯ ПРАВДА
ПОДПИШИСЬ ОНЛАЙН!
WWW.VIPISHI.RU
12+
ОФОРМИ ПОДПИСКУ
НА 1 ПОЛУГОДИЕ 2018 ГОДА
в почтовых отделениях связи
в редакции газеты «Псковская правда»
в киоске «Роспечать»
онлайн
Справки по телефону:
(8112) 566-747.
Адрес редакции:
Псков, ул. Пароменская, д. 21/33,
1-й этаж, Отдел распространения.
Реклама.

СОБЫТИЕ

Четыре часа

Как выбирали «Мисс Псков 2017» и чем запомнился конкурс — в объективе «Псковской правды»

Арслан БАЙРАМОВ

Двенадцать претенденток, разных, как времена года, от несовершеннолетних до тех, кто пробуется в конкурсе второй раз, сошлись в сценической части шоу «Мисс Псков 2017» после месячного марафона подготовки и участия в многочисленных выносных этапах конкурса и мастер-классах. 12 участниц и незаменимый Николай Королёв в окружении лучших эстрадных коллективов Пскова на этот раз прокачали новый зал, где дышалось просторно, несмотря на то, что очередь посмотреть на самых красивых девушек Пскова не стала меньше. Кто-то, возможно, приглядывался к сцене, примеряя на себя роль участницы будущего конкурса.

← Корону Алёне Прокопьевой вручает вице-мисс Псков 2016 Лидия Разумнова.

↙ За красивыми девушками пристально следят партийцы...

↓ ...и акулы медиаиндустрии.

Фото Андрея Степанова

под короной

Участницы разбирались в химии красоты.
Фото Андрея Степанова

↑ Девушки традиционно демонстрировали свои нетрадиционные таланты...

↓ ...и необходимый талант держаться на шпильках весь вечер.

Фото Андрея Степанова

↑ Изысканность и вкус.

↖ Красота и грация.

← Выбирать на этот раз было непросто. Мнения зрителей и жюри разошлись.

Фото Андрея Степанова

СВОЯ ГАНЗА

← Русские купцы издавна знали, какие товары будут пользоваться спросом в Европе, а какой диковинкой потешить «домашних» покупателей. Картина Бориса Кустодиева.
Фото Photosight.ru

Русская Ганза

Вощный пуд из Смоленска, хождение за три моря тверского купца, шитые золотом бархатные салфетки из Торжка и завершение Смутного времени в Тихвине — как жили и чем торговали русские города, связанные с Ганзой

Екатерина ОБРАЗЦОВА

«Псковская правда» в прошлых выпусках проекта «Своя Ганза» подробно знакомила читателей с историей ганзейского движения и городами, откуда в Россию прибывали купцы. Сегодня наш виртуальный тур возвращается на родную землю. Ответ на вопрос, что интересовало ганзейских купцов в Пскове, ждет нас в следующем выпуске. А пока прогуляемся по другим русским ганзейским городам.

СМОЛЕНСК

В древности наряду с Псковом, Великим Новгородом, Киевом город Смоленск был одним из крупнейших торговых центров не только Руси, но и северо-восточной Европы. В IX-XII веках через него проходил великий водный путь от Балтийского до Черного и Средиземного морей, именуемый «Из варяг в греки», то есть из северных скандинавских стран в южную Византию.

К концу XII века в мире был образован крупнейший торговый союз — Ганза. Считается, что Смоленск был первым русским городом, заключившим письменный договор о торговле с Ганзейским союзом. Так, в 1229 году Смоленск, Витебск и Полоцк заключили договор с Ригой, Готландией и немецкими городами. Договор, который стал подтверждением вступления Смоленска в Ганзейский союз, назвали «Смоленская торговая правда». Договор подразумевал свободный проезд для русских и немецких купцов, координировал их торговлю всевозможной продукцией, в любом количестве.

На въезде в Смоленск близ Духовских ворот существовал мытный двор. Там, при въезде в город, русские и иноземные купцы должны были заплатить «мыто» за провоз своего товара. В случае возникновения возможных противоречий относительно веса продукции купцы обращались за решением конфликта к епископу. В то время в Успенском соборе находился «вощный пуд» в 32 кг, с помощью которого можно было перевесить товар и разрешить спор.

Во времена подчинения Речи Посполитой, в 1611 году, Смоленск получил так называемое магдебургское право. Оно подразумевало собой освобождение жителей городов, которые его получили, от феодальных повинностей, от суда и власти воевод, старост и прочих госчиновников. На основе такого права в городе создавался выборный орган самоуправления «магистрат». Естественно, данное право служило интересам максимального развития торговли, и города, жившие по магдебургскому праву, можно даже назвать прообразами современных офшоров. В 1785 году на основе магдебургского права в России была составлена Грамота на права и выгоды городам Российской империи.

ТВЕРЬ

Псков принимал Русские Ганзейские дни в 2013 году. В соседней Твери форум русских городов, входящих в Международную Ганзу Нового времени, прошел в 2016 году.

Тверское княжество находилось возле издавна торговых земель — Смоленска и Новгорода, торговлей с которыми, как известно, дорожили ганзейские города. Традиционные пути — водный и сухопутный — соединяли Новгород и низовские волжские города, а на пути неизбежно стояли Тверь и Торжок.

Тверь уже в XV веке была одним из самых крупных на Руси центров ремесленного производства. Здесь жили каменщики, штукатуры, плотники. Церковные и княжеские постройки богато украшались каменной резьбой, цветной плиткой, литыми металлическими решетками. Искусство тверских зодчих славилось далеко за пределами Тверского княжества. Край специализиро-

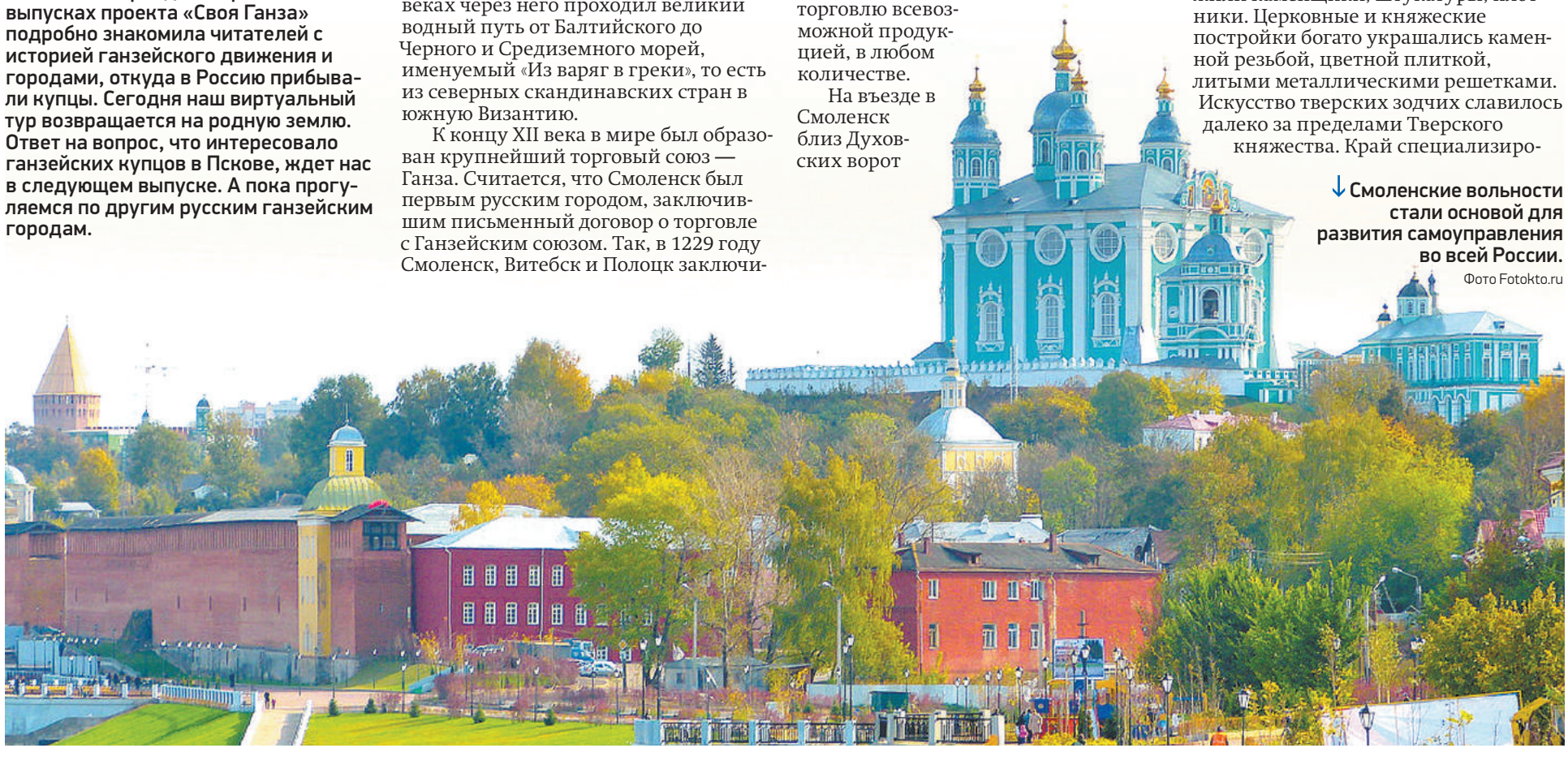

↓ Смоленские вольности стали основой для развития самоуправления во всей России.
Фото Fotokto.ru

Тверской купец Афанасий Никитин три года путешествовал по Индии.
Фото Indiamylove.ru

вался на обработке металла, мастера занимались литьем колоколов и пушек. Артиллерия считалась одной из лучших на Руси. Тверские замки, гвозди, топоры, наконечники сох и другие металлические изделия большими партиями закупались дальними и ближними монастырями и были известны в европейских странах. Тверские иглы в большом количестве продавались в Москве.

В XV веке тверские купцы бывали почти во всех крупных городах Литвы, вели оживленную торговлю с Крымом, откуда в Тверь везли восточные товары: дорогие ткани — тафту и камку, пряности, украшения, предназначавшиеся для богатых горожан. Самый предприимчивый из тверских жителей Афанасий Никитин в 1468 году добрался до Индии, «купечествовал», попутно наблюдая и изучая жизнь, обычаи и культуру других народов, что нашло отражение в его записях «Хождение за три моря». К 1765 году среди купеческих династий насчитывалось 342 семьи: Сусловы торговали лосиными кожами, в том числе возили их в Голландию. Горецкие владели мельницами. Крюковы варили солод. Тверские купцы Арефьевы вели торговлю с фирмами Амстердама, Гамбурга. Получали казенные подряды на поставку провианта для снабжения армии и флота, в магазины Петербурга.

ТОРЖОК

В Торжке масштабные празднования Русских Ганзейских дней состоялись в 2015-м, то есть годом ранее, чем в областном центре Твери.

Торжок впервые упомянут в летописи под 1139 годом. Он был пограничным городом Новгородской земли, торговым центром, через который шли купеческие караваны из Ростова, Суздаля, Владимира в Великий Новгород. Оживленная торговля привлекала людей. Очень быстро небольшое поселение превратилось в зажиточный городок с развитыми ремесленными промыслами. Первоначально городок назывался Новый Торг. К 1139 году, когда он впервые упомянут в летописи, город уже сделался крупным торговым центром. В XII веке новоторжские купцы плавали к берегам Балтики и торговали с европейскими странами. Новый Торг незаметно сделался важным пограничным форпостом на юго-восточных границах Великого Новгорода.

Судоходная река Тверца помогла Торжку не потерять значение торгового города. В XVIII веке он оказывается восьмой станцией на главном ямском пути империи, «государевой дороге» между Санкт-Петербургом и Москвой. Дорога определила основное занятие жителей города. В начале века здесь проживало всего 30 ямщиков, а к 1770 году их число возросло до 516, и к середине XIX века в городе числилось около четырех тысяч ямщиков. В Торжке останавливались для отдыха и смены лошадей. Большой популярностью пользовалась гостиница, построенная предприимчивым ямщиком Пожарским. Поварихой в гостинице служила его родственница Евдокия. В своем деле она была весьма искусна, и ее «пожарские котлеты» быстро завоевали признание гурманов не только в России.

Мужское население занималось портняжным, сапожным и кузнечным делом, а одним из женских промыслов было изготовление кирпича. Торжок славился мастерицами-вышивальщицами. Кружевное шитье золотом, серебром и шелком по сафьяну и бархату — это древнейшее ремесло процветало в городе с XIII века. Вышивальщицы из Торжка издавна украшали золотой вышивкой царские парадные одежды, церковные облачения и одежды митрополитов. Вышивки отличались разнообразием узоров, где кроме растительных орнаментов изображались птицы и животные. Торжокская вышивка пользовалась огромным спросом: приезжие приобретали здесь пояса, шапки, скатерти, полотенца, праздничную одежду. Шитые золотом бархатные салфетки были непременным экспонатом всероссийских выставок и были отмечены на всемирных выставках в Лондоне (1851, 1852), Париже (1907) и Турине (1911) золотыми медалями.

ТИХВИН

В нынешнем году Русские Ганзейские дни состоялись в ленинградском Тихвине. В течение нескольких веков город являлся крупным торговым центром Северо-Запада России. Через Тихвин шли в Россию европейские товары, а русские товары — в Европу. Территория Тихвинского края включала в себя торговые пути, по которым сначала соседние народы, а потом новгородцы-посредники производили свой товарообмен — от Балтийского моря через Ладогу в реки Оять, Пашу, Сясь, Тихвинку и через «волоки» в реки Волжского бассейна. Особенно активно движение по местным рекам происходило в XIV веке, когда на устье Мологи в Холопьем городке расцветала огромная ярмарка.

В 1534 году по указу Ивана IV известная ярмарка из уничтоженного Холопьего городка была частично переведена в Тихвинский посад; она получила название сборной. Сюда наезжали купцы не только с разных концов Руси, но и европейские. По данным переписи 1564 года, в Тихвинском посаде было 60 дворов, из них 52 принадлежали торговым людям. В посаде имелось 37 лавок. По переписи 1583 года, в Большом посаде было уже 145 дворов. Из них 53 принадлежали торговым людям. Число лавок достигло 50. Таким образом, к концу XVI века Тихвинский посад стал довольно крупным центром торговли и ремесла. Благоприятное географическое положение на торговых путях, развитие ремесел в окрестных районах и в самом Тихвинском посаде сделало его в XVII веке важным торгово-промышленным центром. Ежегодные тихвинские ярмарки славились по всей России. Тихвинский посад поддерживал торговые связи с 45 русскими городами: Псковом, Новгородом, Москвой, Ярославлем, Рыбной Слободой, Костромой, Устюжной, Белоозером, Вологдой, Ладогой.

Тихвинские купцы имели деловые отношения с зарубежными городами, в том числе ганзейскими — Стокгольмом, Нарвой, Ревелем, Ригой и Любеком. В 1617 году в деревне Столбово близ Тихвина был подписан Столбовский мирный договор между Россией и Швецией, положивший конец Смутному времени. Условия торговли, установленные по Столбовскому мирному договору и действовавшие в течение всего XVII века, в равной мере относились и к шведским, и к подвластным в то время Швеции прибалтийско-немецким купцам, торговавшим с Русью. Тихвинцы плавали в Стокгольм от посада до Сясьского устья на лодках, далее через Ладожское озеро, Неву и Балтийское море на баркасах. За границу возили они пеньку, мясо, сало, кожу, меха, шкуры, а также и русские изделия — льняную ткань, одежду, шляпы; вывозили железо, медь, стекло, сукно и всякие изделия, преимущественно металлические. Вывезенный товар только частью продавали дома, а остальное увозили в Макарьев и Москву. Таможенные и ярмарочные сборы приносили правительству и монастырю огромный доход. Тихвинцы имели в Стокгольме свой гостиный двор и вместе с другими русскими купцами содержали свою церковь. Тихвинские торговцы не только зимовали в Швеции, но, случалось, проживали там по несколько лет подряд. Поэтому нет ничего удивительного в том, что Тихвин был принят в Ганзейский союз Нового времени.

Иван Грозный перенес в Тихвин большую ярмарку, куда съезжались купцы и покупатели со всей страны.
Фото Russiatrek.org

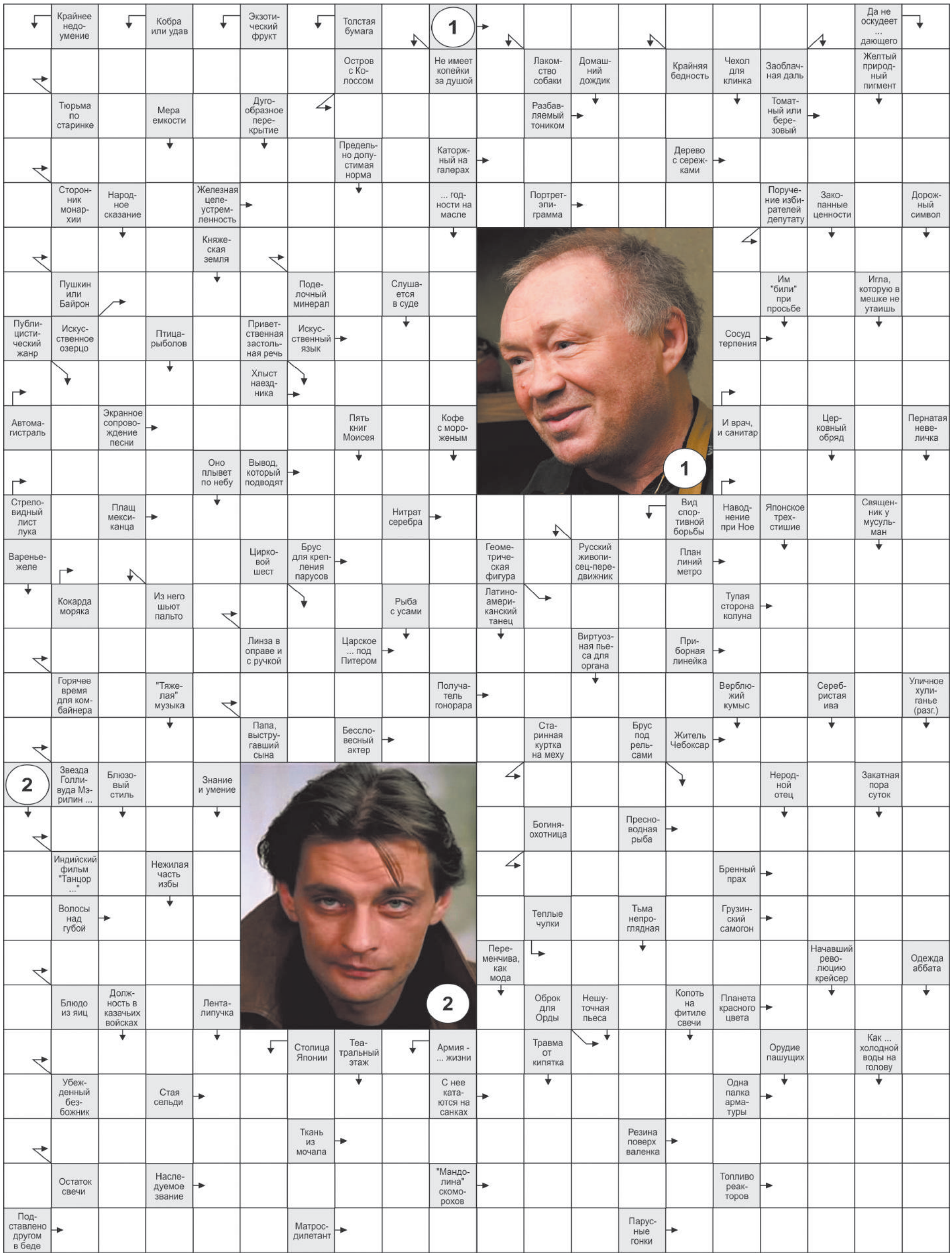
Крайнее недоумение
Кобра или удав
Экзотический фрукт
Толстая бумага
1
Да не оскудеет ... дающего
Остров с Колоссом
Не имеет копейки за душой
Лакомство собаки
Домашний дождик
Крайняя бедность
Чехол для клинка
Заоблачная даль
Желтый природный пигмент
Тюрьма по старинке
Мера емкости
Дугообразное перекрытие
Разбавляемый тоником
Томатный или березовый
Предельно допустимая норма
Каторжный на галерах
Дерево с сережками
Сторонник монархии
Народное сказание
Железная целеустремленность
... годности на масле
Портретэпиграмма
Поручение избирателей депутату
Законные ценности
Дорожный символ
Княжеская земля
Пушкин или Байрон
Поделочный минерал
Слушается в суде
Им "били" при просьбе
Игла, которую в мешке не утаишь
Публицистический жанр
Искусственное озерцо
Птица-рыболов
Приветственная застольная речь
Искусственный язык
Сосуд терпения
Хлыст наездника
Автомагистраль
Экранное сопровождение песни
Пять книг Моисея
Кофе с мороженым
И врач, и санитар
Церковный обряд
Пернатая невеличка
Оно плывет по небу
Вывод, который подводят
1
Стреловидный лист лука
Плащ мексиканца
Нитрат серебра
Вид спортивной борьбы
Наводнение при Ное
Японское трехстишие
Священник у мусульман
Варенье-желе
Цирковой шест
Брус для крепления парусов
Геометрическая фигура
Русский живописец-передвижник
План линий метро
Кокарда моряка
Из него шьют пальто
Рыба с усами
Латиноамериканский танец
Тупая сторона колуна
Линза в оправе и с ручкой
Царское ... под Питером
Виртуозная пьеса для органа
Приборная линейка
Горячее время для комбайнера
"Тяжелая" музыка
Получатель гонорара
Верблюжий кумыс
Серебристая ива
Уличное хулиганье (разг.)
Папа, выругавший сына
Бессловесный актер
Старинная куртка на меху
Брус под рельсами
Житель Чебоксар
2
Звезда Голливуда Мэрилин ...
Блюзовый стиль
Знание и умение
Неродной отец
Закатная пора суток
Богиня-охотница
Пресноводная рыба
Индийский фильм "Танцор ..."
Нежилая часть избы
Бренный прах
Волосы над губой
Теплые чулки
Тьма непроглядная
Грузинский самогон
Переменчива, как мода
Начавший революцию крейсер
Одежда аббата
2
Блюдо из яиц
Должность в казачьих войсках
Лента-липучка
Оброк для Орды
Нешуточная пьеса
Копоть на фитиле свечи
Планета красного цвета
Столица Японии
Театральный этаж
Армия - ... жизни
Травма от кипятка
Орудие пашущих
Как ... холодной воды на голову
Убежденный безбожник
Стая сельди
С нее катаются на санках
Одна палка арматуры
Ткань из мочала
Резина поверх валенка
Остаток свечи
Наследуемое звание
"Мандолина" скоморохов
Топливо реакторов
Подставлено другом в беде
Матрос-дилетант
Парусные гонки

ПРОГНОЗ ПОГОДЫ

ПСКОВ

30.11	-1... -2°С	ю-в 3-4 м/с
1.12	-1... +1°С	ю 3-4 м/с
2.12	-1... +1°С	ю-з 2-3 м/с

ВЕЛИКИЕ ЛУКИ

30.11	-2... -3°С	ю-в 3-4 м/с
1.12	-1... 0°С	ю 3-5 м/с
2.12	-1... +1°С	ю 2-3 м/с

АНЕКДОТЫ

Для меня единственный действенный способ экономии денег — это спать как можно больше.

Я обожаю готовить собак и детей.
Но ненавижу расставлять запятые.

Сборная России по футболу уже не вызывает вопросы «кто виноват?» и «что делать?». Остался один вопрос — «зачем?!».

Бабушка поспорила с Семой, что он не съест 25 ее пельменей, на то, что он уберет в квартире...
И вот Сема доедает 24-й пельмень, а 25-го в тарелке нет...
Ох уж эта еврейская бабушка...

Мне кажется, что, когда разгоняли облака на 9 Мая, одно облако не добили и оно теперь мстит и мстит.

Гидрометцентр в бегущей строке сообщил, что россияне скоро передохнут от дождя. Правда, не указал, куда делать ударение.

— Как вы относитесь к сносу пятиэтажек?
— Отрицательно.
— А где ваша пятиэтажка, в Коптево или в Черемушках?
— Во Флориде.

Порезал палец об упаковку пластыря. И вот вся жизнь так.

Родственники осматривают новый ремонт. Треть комнаты отдана под тренажеры, перегородка.
Жена, горделиво:
— Это наш тренажерный зал.
Сестра:
— А что вы там делаете?
Муж меланхолично:
— Мы там пылесосим.

Раньше говорили «американо», теперь «руссиано».
Раньше говорили «проститутка», теперь «женщина с пониженной социальной ответственностью».
Раньше говорили «разворовали», теперь «странно, но ведь деньги из бюджета выделены в полном объеме».

Я нашел неправильную китайскую пословицу: «Дождь не может идти весь год, человек не может быть бедным всю жизнь». Ее автор просто никогда не жил в Питере.

— Что наступает после бедности?
— Нищета.
— А после нищеты?
— Прожиточный минимум.

— Профессор, почему вы не носите бороду?
— Я уже вышел из этого возраста.

— Может, вы антисемит? Евреев не любите?
— Я интернационалист! Я никого не люблю!

Россия — страна безграничных возможностей! Только здесь вы можете превысить лимит безлимитного интернета!

Глядя на то, сколько Абрамович оставляет бывшим женам, хочется выдать за него замуж Ульяновск.

Из новостей: «Сбербанк будет использовать дроны для доставки наличности в дальние отделения».
Комментарий: Потерпи, друг! Упадет и на твой огород сбербанковский квадрокоптер.

Оксюморон – сочетание слов с противоположным значением, например: живой труп, горячий снег, светлое будущее, отдых с детьми.

– Мне бы бюджетный скраб для тела...
– Вот, рекомендую! Мочалка «Шахтерская»!

Чтобы гнать за рубеж нефть и газ, много ума не надо, а вот чтоб экспортировать «мозги», нужно их совсем не иметь.

— У меня друг в горах пропал.
— Встретитесь еще. В горах долго живут.

Надо что-то срочно делать с отечественными детективными сериалами. В них пропала интрига. Просто смотришь, кто из персонажей-полицейских старше остальных по званию, и все ясно: это главный негодяй!

Бесконечно можно смотреть, как течет вода, как горит огонь и как российская экономика пытается нащупать дно.

Читайте свежие новости и задавайте вопросы на сайте pravdapskov.ru

АСТРОЛОГИЧЕСКИЙ ПРОГНОЗ НА 4 — 10 ДЕКАБРЯ

ОВЕН (21.03-20.04)
Вам необходимо сосредоточиться на одном очень важном деле. Вы сами должны определить, на каком именно. Лучше снизить темп работы, чтобы избежать переутомления. Прислушайтесь к мнению окружающих и измените свое восприятие создавшейся ситуации. В выходные вас порадуют встречи с друзьями.

ТЕЛЕЦ (21.04-21.05)
Деловая поездка может открыть перед вами новые перспективы. Есть шанс, что удача улыбнется вам, также возможен и взлет по карьерной лестнице. Рискованные предприятия завершатся успешно в том случае, если вы правильно рассчитаете свои силы. Не отвлекайтесь, делайте свое дело и предоставьте другим заниматься своими вопросами.

БЛИЗНЕЦЫ (22.05-21.06)
Необходимо проявить терпение, при урегулировании возникающих проблем не стоит ожидать немедленных результатов. Принимайте людей, с которыми вам приходится общаться, такими, какие они есть на самом деле, а не в вашем воображении. Выходные удачны для отдыха и путешествий.

РАК (22.06-23.07)
Благоприятный период для смены работы. Постарайтесь уравновесить чаши весов вашего настроения и эмоционального состояния, иначе вы можете потратить много драгоценной энергии впустую. Создайте себе солнечное настроение независимо от погоды и природы. И у вас все получится!

ЛЕВ (24.07-23.08)
Обстоятельства могут потребовать от вас сосредоточенности и свежести в мыслях. Постарайтесь не переоценивать своих возможностей. Гоните прочь от себя лень, если не хотите упустить птицу удачи. Вас могут одолеть сомнения и недовольство собой. Если удастся справиться с ними, справитесь и с другими задачами, даже сложными.

ДЕВА (24.08-23.09)
Лучше не предпринимать ничего кардинально нового и тем более глобального. Если есть возможность, попытайтесь избегать контактов с начальством, так как это приятных моментов не предвещает. Компромиссные решения будут хороши на работе и совершенно неприемлемы дома.

ВЕСЫ (24.09-23.10)
Вы сейчас как никогда проницательны, используйте это состояние для прояснения многих загадок своей жизни. Больше анализируйте и задавайте вопросы. Не хватайтесь за тысячу дел сразу, выгоднее выбрать что-то одно и на этом сосредоточить все усилия. Благоприятный день – вторник, неблагоприятный день – пятница.

СКОРПИОН (24.10-22.11)
Удача будет сопутствовать вам во всех делах. Вас ждет прибыль и повышение по службе. Но и на личную жизнь у вас останутся силы, желание и время. Именно сейчас вы сможете отправиться в путешествие, познакомиться с новыми интересными людьми и живописными местами. Благоприятный день – пятница, неблагоприятный день – суббота.

СТРЕЛЕЦ (23.11-21.12)
Вам стоит пустить в ход всю вашу дипломатичность, чтобы избежать серьезной ссоры с начальством или старшими родственниками. Нежелательно пропадать на работе днями и ночами. Но будьте осторожны со словами и обещаниями, чтобы не навлечь на себя гнев судьбы.

КОЗЕРОГ (22.12-20.01)
Препятствия или ограничения на вашем пути просто исчезнут. Удача во многом будет сопутствовать вам, многие дела благополучно решатся. В выходные от вас будет зависеть семейное благополучие, поэтому проявите свои лучшие качества. Благоприятный день– понедельник, неблагоприятный день – среда.

ВОДОЛЕЙ (21.01-19.02)
Ваша энергия и напор окажут большое влияние на всех, с кем предстоит общение. Желание выделиться из толпы может привести вас к давней цели. В выходные займитесь благоустройством дома или сада.

РЫБЫ (20.02-20.03)
Вам необходимо напряженно работать, чтобы добиться максимального успеха, при этом придется проявить смелость и натиск. Ваши резкие замечания осложнят отношения с коллегами. В выходные друзья и знакомые захотят увидеться с вами. Устройте пикник на природе. Благоприятный день – вторник, неблагоприятный день – пятница.

ОТВЕТЫ НА СКАНВОРД от 22 ноября 2017 года

ПО ГОРИЗОНТАЛИ: Кузнецов. Темница. Родос. Джин. Сок. Роялист. Труд. Ольха. Воля. Шарж. Поэт. Оникс. Наказ. Пруд. Идо. Чаша. Шоссе. Стек. Медик. Клип. Перо. Итог. Потоп. Пончо. Ляпис. Краб. Рея. Схема. Лупа. Ромб. Обух. Жатва. Село. Шкала. Карло. Автор. Монро. Мим. Чуваш. Бекеша. Диско. Плотва. Диана. Тлен. Усы. Чача. Омлет. Гамаши. Марс. Атеист. Дань. Косяк. Горка. Прут. Огарок. Рогожа. Галоша. Титул. Домра. Уран. Плечо. Салага. Регата.

ПО ВЕРТИКАЛИ: Оторопь. Джем. Домогаров. Очерк. Змея. Эпос. Ратин. Соул. Есаул. Литр. Скопа. Рок. Сени. Киви. Удел. Облако. Опыт. Скотч. Свод. Токио. Картон. Спич. Перш. Лимит. Тора. Ярус. Бедняк. Дело. Сом. Школа. Срок. Глясе. Кость. Ламбада. Погода. Перов. Ожог. Душ. Токката. Драма. Нужда. Самбо. Мрак. Шпала. Нагар. Ножны. Чал. Чело. Хокку. Отчим. Плуг. Высь. Клад. Треба. Ветла. Аврора. Охра. Шило. Мулла. Вечер. Ушат. Рука. Знак. Птаха. Шпана. Сутана.

Дорогие читатели, мы ответим на любые ваши вопросы по подписной и розничной доставке нашей газеты. Телефон горячей линии 8 (8112) 56–67–47.

ПСКОВСКАЯ ПРАВДА
12+ Для детей старше 12 лет.
4 670004 750018

«Псковская правда — Вече»
Еженедельник учрежден Псковским областным Собранием депутатов, ГУ по связи и массовым коммуникациям Псковской области, ГП Псковской области «Медиа-холдинг Псковской области», зарегистрирован Управлением Федеральной службы по надзору в сфере связи, информационных технологий и массовых коммуникаций по Псковской области 03 марта 2016 года.

Свидетельство о регистрации ПИ № ТУ60-00233.

Издатель: ГП Псковской области «Медиа-холдинг Псковской области». Директор — А. Ю. Машкарин
Врио главного редактора — Ю. В. Шарипова
Адрес редакции и издателя: 180007, г. Псков, ул. Пароменская, д. 21/33, Дом печати.
e-mail: pravda@pravdapskov.ru; reklama@mhpsk.ru
Выпуск издания осуществлен при финансовой поддержке Федерального агентства по печати и массовым коммуникациям.
Издание специализируется на распространении информации общественно-политического характера, рекламы в соответствии с законодательством Российской Федерации о рекламе.

РЕДАКЦИЯ:
приемная — 57-33-50;
т./факс — 57-33-50;
подписка и распространение — 56-67-47;
журналисты: 57-31-23,
8-900-991-98-96;
отдел рекламы — 57-33-55;
т./факс — 57-51-94;
бухгалтерия — 57-18-24.

Отпечатано в типографии ООО «Типографский комплекс «Девиз» 195027, г. Санкт-Петербург, ул. Якорная, д.10, корпус 2, литер А, помещение 44
Заказ № ТД — 7169
Тираж 6500 экз.
Время подписания в печать по графику в 22.00 27.11.2017 фактически в 22.00 27.11.2017
Дата выхода в свет 29.11.2017
Подписной индекс: 53470 — для физ. лиц, 53480 — для юридических лиц.

ЦЕНА СВОБОДНАЯ.
Письма и рукописи не возвращаются и не рецензируются, за содержание рекламных материалов Издатель ответственности не несет.
Запрещается воспроизведение в прессе и иное использование статей в соответствии с пп.3 п.1 ст.1274 ГК РФ без согласия правообладателя.
Приобретение авторских прав: (8112) 57-33-50.

Материалы под рубрикой «Дословно» публикуются на платной основе.

12+ реклама

Народное ПРИЗНАНИЕ

2017

Псковское агентство информации и Медиахолдинг Псковской области объявляют о проведении 8-й общественной премии «Народное признание – 2017». Выдвинуть претендентов на участие в премии может любая организация, юридическое или физическое лицо.

Выдвигай достойных!

Подробности: informpskov.ru/premiya

Организаторы:

Псковское агентство информации

МЕДИА·ХОЛДИНГ ПСКОВСКОЙ ОБЛАСТИ

Генеральный партнёр:

TELE2

Технический партнер:

Ростелеком

Партнёры:

СОНЯ

EXELENT ГРУППА КОМПАНИЙ

АВЕН ДЕТСКИЕ ПЛОЩАДКИ АВЕН-ПСКОВ

СВОЁ! ОТЕЧЕСТВЕННОЕ

КОТЭДЖ КОТОКАФЕ

РЕГИОН 60 RUS

SMARTER